TINHA VOZ IGUAL

A semelhança entre José Lourenço e a pessoa descrita pelas testemunhas como sendo o raptor foi notada pelos funcionários da Escola de Comemorações do Exército. Quando começou a falar a suspeita tornou-se quase certeza: sua voz de capixaba era igual à de "Sebastião"

O TEMPO

TEMPO: Bom, passando a instável, sujeito a chuvas.
TEMP.: Estável.
VENTOS: Sueste a Nordeste, moderados.
MAXIMA: 31,6.
MINIMA: 16,8.

Diario Carioca

☆ UM JORNAL DO RIO PARA TODO O BRASIL ☆

ANO XXX — N. 8.999 Rio de Janeiro, quarta-feira, 13 de novembro de 1957 PREÇO: CRUZEIRO 1,50

Fundador
J. E. DE MACEDO SOARES

O MÁXIMO DE JORNAL NO MÍNIMO DE ESPAÇO

12 PÁGINAS

DELEGADO CONHECE O RAPTOR

AS PROFESSÔRAS DE SERGINHO

As duas professôras e a diretora do Colégio Barilan, que entregaram Serginho ao jovem Raimundo, quando saíam do gabinete do delegado Hermes Machado, onde foram acareadas em sigilo

Seria ex-empregado (prêso) de Michel

O delegado Hermes Machado conhece a identidade do raptor do menino Sérgio ou, pelo menos, está seguindo uma pista definitiva. Êste fato ficou comprovado, ontem, quando, chamado desde às 16 horas pelo Rádio do Exército para interrogar um suspeito (José Lourenço), cujo rosto e voz eram idênticos à descrição das testemunhas, não compareceu, preferindo realizar diligências particulares e sigilosas

O cearense Raimundo Alcântara de Carvalho, que ontem fazia dezoito anos, foi acareado com as professôras que lhe entregaram Serginho, d. Rifica e d. Ester, e com a diretora do Colégio Barilan, d. Marina Shor. Para despistar, o delegado Hermes Machado marcou oficialmente a acareação para amanhã e entrou na sala em companhia de um servente.

"É ÊLE MESMO"

Ao sair da sala, depois da acareação, d. Rifica e d. Ester, que são muito moças, mostravam-se assustadas, mas puderam ainda confirmar para o DC que foi a Raimundo que entregaram o menino e opinar que a letra do bilhete era boa e alta, aparentando ter sido escrito por uma pessoa de certa instrução.

No seu esfôrço de despistamento, o delegado Hermes Machado havia divulgado que Raimundo, por ser menor, não poderia ser acareado. Esta alegação, no entanto, deixou de subsistir desde ontem, dia do aniversário, quando entrou na maioridade controlada.

Mais tarde, quando soube que José, embora idêntico à descrição de Joventino não era, provàvelmente, o raptor o sr. Santos Vahlis confirmou a duplicação do prêmio.

É RAPTOR, MAS PRÊSO

Os motoristas Antônio Cardoso e Orlando de Sousa, na galeria de fotografias de criminosos da Polícia reconheceram numa delas, que lhes foi mostrada pelo investigador Barcelos, o raptor de Sérgio.

O homem fotografado, no entanto, embora louro, filho de israelitas e também acusado de rapto, além de ser assaltante e estelionatário, está prêso há quase um mês. Seu nome é Joel Guida Fernandes.

VENDE SALGADINHOS

O jovem José Lourenço, que, embora sendo vendedor de salgadinhos em Madureira e dizendo desconhecer Jacarepaguá ("cheguei ao Rio em março") teve notada sua extraordinária semelhança física com a descrição do raptor feita por Joventino Teixeira e outras testemunhas, foi prêso, ontem de tarde, quando tratava de seu certificado de reservista na Escola de Comunicações do Exército e levado para a Delegacia do 25.º Distrito Policial.

Ouvido pelo comissário Aluísio dos Santos Reis, José, que nasceu no Espírito Santo, mostrou conhecer Niterói muito bem. Em seguida, se contradisse, declarando que seu primo, Leonj Furtado de Mendonça, com quem mora, na Praça Carlos de Toledo, 51, em Rocha Miranda, sempre o acompanhava quando ia lá tomar banho de mar. Afirmou também conhecer o Vice-Governador do Estado do Rio, sr. Roberto Silveira.

"VOLTO PARA MINHA TERRA"

Durante o interrogatório que precedeu sua ida ao 2.º Distrito Policial, às 19 horas, para a acareação com as testemunhas, José Lourenço, que tem 18 anos, alegou inocência várias vêzes, dizendo: "Não sou raptor. Cheguei ao Rio há pouco tempo, nunca fui a Jacarepaguá, não conheço Joventino, nem sei, sequer, dirigir automóvel. Enfim, estou calmo, porque quem não deve não teme. Se sair desta, volto para minha terra".

PRÊSO EX-EMPREGADO DE MICHEL

Enquanto o delegado Hermes Machado desprezava a identificação de José Lourenço, o principal suspeito era detido pelas autoridades do 2.º Distrito Policial e mantido incomunicável. Trata-se, a reportagem do DIARIO CARIOCA pode informar, num furo de reportagem, de ex-empregado de Michel Haziot, a quem serviu durante muito tempo. Pelas características do rapto, com o conhecimento demonstrado pelo raptor de vários hábitos da família de Serginho, a suspeita sôbre o segundo prêso de ontem, requereu a atenção do 2.º Distrito Policial, da Polícia Técnica e da Delegacia de Vigilância.

O número da Carteira Profissional, do empregado de Michel, o principal suspeito: 267.216.

ERA MENOR

Raimundo Alcântara de Carvalho e o Curador de Menores. Ontem, Raimundo pôde enfim, ser interrogado: fêz 18 anos

PRESOS 9 OFICIAIS DA AERONAUTICA

O Comandante da Escola de Comando e Estado Maior da Aeronáutica aplicou pena de prisão disciplinar imediata a nove dos dez oficiais superiores da arma que, tendo concluído o curso da Escola, deixaram de comparecer ontem à solenidade de formatura sem pedir prévia autorização. O décimo não foi prêso por que se encontrava ausente do Rio.

A manifestação de indisciplina, todavia, não chegou a perturbar a solenidade (que vai noticiada na 3a. página), pois, percebida a ausência dos 10, seus nomes não foram incluídos na chamada nem houve qualquer referência a êles, passando o fato despercebido às autoridades presentes.

O RAPTO DE COPACABANA:

Há uma ligação entre o raptor e Serginho

Epitácio Timbaúba da Silva

(Ex-Diretor do Gabinete de Pesquisas Científicas da Polícia)

1.ª DE UMA SÉRIE DE REPORTAGENS EXCLUSIVAS PARA O DC

Com as últimas diligências realizadas pelas autoridades do 2.º DP, foi possível conhecer o caminho seguido pelo sequestrador desde a porta do Colégio Barilan, na Rua Pompeu Loureiro, onde o pequeno foi apanhado, até a tendinha do velho Juventino, no Largo do Anil, em Jacarepaguá, onde Sérgio foi deixado.

Servindo-se de três táxis e de um ônibus, o criminoso gastou cêrca de seis horas para realizar o percurso Rua Pompeu Loureiro-Largo do Anil, com passagem pelo Jardim de Alá, Tijuca, Méier, Cascadura, num despistamento bem urdido.

DESPESA DE FUGA

Gastou 435 cruzeiros com os três taxis utilizados. Gastaria menos e faria o percurso em menor tempo se não tivesse dado tantas voltas e mudado de condução três vêzes.

Mas o receio de ser visto por algum conhecido ou por alguém que conhecesse o pequeno levou-o a tomar as precauções citadas, que definem perfeitamente a calma e o sangue-frio do sequestrador.

OS PERSONAGENS

Com a prisão de Raimundo Alcântara de Carvalho, de 18 anos, que foi buscar no colégio o pequeno Sérgio, trabalho que fêz mediante a gratificação de 30 cruzeiros que lhe deu o principal responsável, sobem a cinco os personagens envolvidos no primeiro caso de sequestro.

Os outros são o verdadeiro sequestrador, aquêle que apanhou o valor do resgate das mãos do pai de Sérgio, um outro que recebeu a caixa de sapatos com o dinheiro e as jóias do apanhador para entregá-los ao principal personagem e, finalmente, o velho quitandeiro que recebeu e guardou o sequestrado.

Com a exceção do primeiro e do último, que involuntàriamente participaram da ocorrência, todos os demais se organizaram com precisão para realizar o sequestro e dêle retirar o maior proveito possível.

"RETRATO"

Com base em informações prestadas a respeito de seu tipo e característicos físicos pelos três motoristas, por Juventino Teixeira e por Raimundo Alcântara, as autoridades da Polícia Técnica mandaram organizar o "retrato falado" do sequestrador, que foi distribuído aos jornais. O "retrato" foi calcado nas fotografias de dois marginais cujos tipos são tidos como semelhantes às descrições feitas pelas pessoas que tiveram contato com o sequestrador.

Trata-se, pois, mais de uma adaptação do que pròpriamente de um "retrato falado" pois êste deve basear-se exclusivamente nos elementos descritivos que caracterizam o criminoso e o individualizam, portanto.

Assim é que as testemunhas referem-se à côr dos olhos, cabelos e bigode, forma do penteado, coloração da pele, idade provável, altura, voz e indumentária usada. Não há referências à forma da bôca, traçado dos lábios, morfologia do rosto, tipo de orelhas, largura da fronte ou testa, aspecto das sobrancelhas, expressão do olhar.

(Conclui na página 11)

CHATÔ VIAJA 6.ª; ACERTOU NEGÓCIOS

O embaixador Assis Chateaubriand viajará quinta ou sexta-feira para Londres, onde apresentará credenciais, assumindo finalmente o pôsto para o qual foi designado pelo Govêrno brasileiro. O Embaixador não renunciará à sua cadeira no Senado, pois interpreta as funções que lhe foram atribuídas como correspondentes ao exercício de missão especial e não como um cargo do serviço público.

O sr. Assis Chateaubriand, ao viajar, deixará regularizados seus negócios, tendo obtido com a Caixa Econômica de S. Paulo um empréstimo de 100 milhões de cruzeiros com o qual levantará a hipoteca dos quadros do Museu de Arte de São Paulo. Para o resgate seguirá, aliás, rumo a Nova Iorque, um perito especialmente designado pelo Govêrno paulista.

PLANOS

O embaixador em Londres segue para assumir o seu pôsto cheio de planos com relação à representação diplomática brasileira.

Disciplina

A prisão disciplinar aplicada, sem hesitação e no instante mesmo em que se caracterizou a indisciplina, pelo Comandante da Escola de Comando e Estado-Maior da Aeronáutica aos oficiais que faltaram, sem licença, à solenidade de conclusão do curso, assinala uma atitude adequada. E' assim que se resguarda a disciplina e se mantém a ordem contra manifestações intempestivas e descabidas. E' assim que as instituições militares se enquadram na sua verdadeira missão, escapando a intrigas e a envolvimentos malévolos. E' assim que se liquidam pruridos e resquícios de uma indisciplina hostil à própria Aeronáutica, às Fôrças Armadas, ao regime e à Nação.

A IGREJA E A ERA SIDERAL

O professor de Teologia do Mosteiro de São Bento fala ao D.C., sôbre a presença do homem no espaço sideral e a possibilidade de atingir o céu (ou o inferno) sem passar pela morte

Professor de Teologia do Mosteiro de S. Bento:

Possível chegar com vida ao Juízo Final

— E' perfeitamente viável a hipótese de que as viagens interplanetárias poderão proporcionar ao homem os meios científicos para se manter com vida até o dia do Juízo Final, quando, então, ingressará no Paraíso (ou no Inferno) sem conhecer a morte.

Esta declaração foi feita, ontem, ao DC, por dom Estevão Bitencourt, Professor de Teologia do Mosteiro São Bento, que aceitou, como possível, a hipótese levantada pelo padre Luís Marcos, teólogo da Universidade Pontifícia de Roma, a respeito dos problemas da morte no espaço sideral.

PROBLEMA MAL COLOCADO

Dom Estêvão Bittencourt, que publicou, em 1952, o livro "A vida começa com a morte", disse que o problema foi mal colocado pela agência que transmitiu as declarações do padre Luís Marcos. Em primeiro lugar, não existe, no espaço sideral, um lugar determinado para ser o Paraíso. Depois, a velocidade não anulará jamais o tempo, exatamente porque o tempo é a medida do movimento.

— Pode haver várias maneiras de se medir o movimento com o tempo" — explicou dom Estêvão. E continuou: — Há diversas unidades de tempo para medir o movimento, as quais podem ser convertidas, assim como se faz o câmbio das moedas. Mas a velocidade não poderá anular a noção do tempo. Pode-se correr mais ou menos no espaço de um minuto. O minuto, entretanto, continuará a ter o mesmo tamanho".

ESCRITURAS ADMITEM

Citando os exemplos de Enoc e Elias, que foram arrebatados com vida para o céu — sem que até hoje se saiba que fim levaram — dom Estêvão afirmou que as próprias Escrituras, principalmente os textos, em grego, de São Paulo, referem-se a exceções à regra de que todos deveremos morrer.

— Se aquêles dois foram-se com vida — disse dom Estêvão — é de se acreditar que outros tenham êsse privilégio, ainda que por intermédio da ciência fisiológica, a qual poderá alargar a sua eficiência com as viagens interplanetárias".

TUDO E' O ULTIMO DIA

O professor de Teologia do

(Conclui na página 11)

CASO PRESTES: CONFLITO DE JURISDIÇÃO

— Eu não solicitei o processo sob a alegação de que havia conexão entre os dois; simplesmente o requisitei — declarou ontem ao DC, o juiz José Monjardim Filho ao tomar conhecimento da recusa do seu colega João Fontes Faria da 9a. Vara Criminal em lhe enviar o processo a que responde Luís Carlos Prestes naquela vara.

Acrescentou o magistrado que estava surpreendido com a decisão do seu colega e hoje iria examinar detidamente essa desconexão arguida e, se verificar, agora, que há conexão, então não terá dúvidas em suscitar o conflito de jurisdição.

PROCESSO EM DUAS VARAS

O líder comunista está respondendo na 9a. Vara Criminal, juntamente com outros, a processo por publicações de manifestos, programas etc., e, simultâneamente, na 3a. Vara Criminal, a outro, por publicação de matéria considerada subversiva, já estando nesta última com sua prisão preventiva decretada.

O titular da 3a. Vara levou os autos para casa a fim de opinar sôbre a revogação do pedido de prisão de um acusado e para fazer um relatório que servirá de base para a sentença, teve necessidade de compulsar os autos da 9a. Vara Criminal e os requisitou. Daí sua surprêsa com a recusa.

PARA ENTRAR NO BRASIL:

Exigidos a Townsend US$ 5 mil (depósito)

BUENOS AIRES, 12 — (Do Correspondente) — Se não conseguir, na Embaixada do Brasil, em Montevidéu, para onde seguirá amanhã, o cancelamento de um depósito de US$ 5 ou 6 mil, a que está obrigado pela lei para passar a fronteira montado no seu jipe transcontinental, o capitão Peter Townsend, ex-namorado da princesa Margaret, da Inglaterra, não virá ao Brasil.

Na Embaixada de Buenos Aires, Peter, que, se vier, chegará depois do dia 21, foi atendido pelo ministro Mário Gibson, que conhecera em Bruxelas, quando, no auge de seu romance com a princesa, servia como «atachê» na legação britânica. Lá tomou conhecimento, também, da lei brasileira exigindo depósito para os turistas que chegam de automóvel.

NÃO PAGARÁ

O capitão Townsend, que faz uma viagem de jipe em volta da Terra, anunciou que não pagará o depósito (perto de 400 mil) e que só virá se conseguir uma excessão para o seu caso, talvez através do Automóvel Club do Brasil. O ministro Gibson, que, quando o conheceu, era primeiro secretário da Embaixada brasileira na Bélgica, nada pôde fazer, de pronto, para sustar o pagamento do depósito.

PREFEITO DE N. Y. VAI HOJE A S. PAULO

Seguem, hoje, para rápida visita a São Paulo, o Prefeito de Nova Iorque e sra. Robert Wagner.

O casal Wagner tem sido alvo de expressivas homenagens da parte dos círculos sociais cariocas. Além de praticar seu esporte favorito — gôlfe — os visitantes têm feito passeios de barco e jantado em companhia de figuras representativas da sociedade.

DE VOLTA HOJE AINDA

Hoje mesmo, à noite, o sr. e sra Robert Wagner deverão estar de volta ao Rio. Em sua companhia, também viajará os srs. K. C. Li e Richard Pattersen e senhora.

JANTAR NAS LARANJEIRAS

Com um jantar no Palácio das Laranjeiras (o prefeito Negrão de Lima participava de um programa de televisão e, por isto, chegou no fim) o Presidente da República e d. Sara Kubitschek homenagearam, ontem, o Prefeito de Nova Iorque, sr. Robert Wagner que, com sua espôsa, está em visita ao Brasil.

Ao jantar compareceram o Ministro da Aeronáutica, o Embaixador dos Estados Unidos, o chefe do gabinete do Ministro das Relações Exteriores, o Presidente da Câmara Municipal, o jornalista Horácio de Carvalho Jr., diretor do DIARIO CARIOCA, e outros.

JÂNIO ADIOU VIAGEM

A greve dos aeroviários causou o adiamento da viagem do sr. Jânio Quadros, Governador de São Paulo, ao Rio, onde viria tratar de assuntos administrativos com o Presidente da República.

FONTES ROMERO NO TRIBUNAL DE CONTAS

Com a indicação do nome do sr. José Fontes Romero, atual Secretário da Agricultura, para o Tribunal de Contas, na vaga decorrente da aposentadoria do ministro Benjamin Reis, voltou a falar-se, ontem, no gabinete do Prefeito, da próxima reforma do secretariado municipal.

Tem-se como certa a mudança dos secretários de Educação, sr. Nilo Romero, de Saúde, sr. Darcy Monteiro e de Viação e Obras, sr. Edgar Soutelo, além de alguns diretores de autarquias e departamentos municipais. A Secretaria da Agricultura será ocupada por elemento do PTB e a de Educação por um do PR, devendo a de Viação ficar a cargo de um engenheiro da PDF, a ser escolhido pelo prefeito Negrão de Lima.

BRASIL NO FESTIVAL INTERNACIONAL DE CINEMA

Por intermédio da Embaixada do Brasil em Ottawa, a "Vancouver Festival Society" convidou o Brasil a participar do Festival Internacional de Cinema, a realizar-se em Vancouver, no Verão de 1958, no qual serão apresentados filmes produzidos depois de janeiro de 1956.

"PETROBRÁS" VAI PARA A GAIOLA

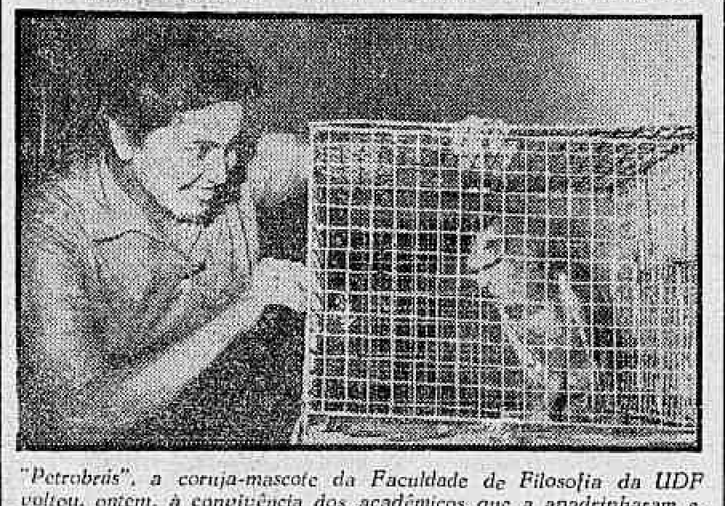

"Petrobrás", a coruja-mascote da Faculdade de Filosofia da UDF voltou, ontem, à convivência dos acadêmicos que a apadrinharam e, mais tarde, lhe deram fama, quando ela bateu asas para o desconhecido. Com a sua volta (involuntária), os donos da "Petrobrás" decidiram que a sua liberdade é um risco, e estão providenciando uma gaiola para a coruja. Quem encontrou "Petrobrás", rondando o Palácio do Catete, foi o comerciário José Custódio Pereira que, por isso, será agraciado, pelos acadêmicos, com a "Ordem da Coruja"

JK propôs encontro dos dois chanceleres

Visando à manutenção do tratado sôbre petróleo firmado em 1938 com a Bolivia, um encontro dos dois Chanceleres — numa cidade de fronteiriça vem de ser sugerido ao Chefe do Govêrno daquele país pelo presidente Juscelino Kubitschek, segundo revelou êste, durante a entrevista coletiva realizada na manhã de ontem no Palácio do Catete.

No curso da mesma entrevista, afirmou o Presidente da República que a ponte sôbre o Rio Paraná, que ligará o Brasil ao Paraguai, terá suas obras concluídas nos próximos dezoito meses e será a mais extensa do mundo.

PETRÓLEO: PREÇO ÚNICO

Segundo o presidente Juscelino Kubitschek, o Conselho Nacional do Petróleo estuda atualmente um plano para o estabelecimento de um preço único, para todo o país, do petróleo e de seus derivados.

Com a saída dos srs. Ismar Amaral e Neiva de Figueiredo da direção da Petrobrás, informou o Presidente da República que serão designados para as respectivas funções os srs. Geonísio Barroso e Heitor Lima Rocha.

PROGRESSO ECONÔMICO

— A construção de Brasília — afirmou o presidente Juscelino Kubitschek — possibilitará a criação de zonas produtoras no interior com grande benefício para a economia do país.

— O custo das obras disse, está orçado em cêrca de seis bilhões de cruzeiros, menos, portanto, do que as Três Marias ou as Furnas, que consumiram, respectivamente, dez e oito bilhões de cruzeiros.

SS QUIS GRAVAR

O ator e autor Silveira Sampaio compareceu à entrevista do Chefe do Govêrno acompanhado do jornalista Antônio Callado, do

(Conclui na página 11)

Judicante desesperado

SEM tomar conhecimento dos móveis e intúitos da campanha que dois órgãos associados da imprensa paulista movem contra a Caixa do Jockey Club de São Paulo — não podemos calar a estranheza que nos causa, no fundo e na forma, a reação do Governador do Estado no que supõe ser a defesa judiciária do prestígio da sua autoridade.

Jânio Quadros é um político perigosamente vulnerável no exercício do Govêrno à frente de uma comunidade com o pêso moral e material de São Paulo no regime federativo que adotamos. Faltando-lhe equilíbrio, experiência e a maior virtude dos homens de Govêrno, que é a mais paciente tolerância, o país o vê a cada momento destrambelhado, aplicando métodos de operar na administração que não se conhecia dantes e que sem dúvida se prestam a um saboroso ridículo.

NO caso vertente (o que muitas vêzes acontece) o jornalista está levando a palma da moderação, no seu conflito com o Governador. Jânio Quadros está na lua dos bilhetinhos. Os seus arrazoados, repetidos em várias edições, mostram que o Govêrno não governa muito, pelo menos perde um tempo que para qualquer outro seria precioso na administração. Na questão "liberdade de imprensa e seus abusos" já não há quase nada a inovar. O problema é muito mais de inteligência, finura e até imputabilidade dos litigantes do que de interpretação e aplicação de textos legais. As fórmulas da opinião pública antecipam todos os julgamentos, de modo que não é descabido dizer-se que em tais perseguições aos homens de imprensa que apreciam amargamente o procedimento dos governantes — o de São Paulo sai antecipadamente derrotado porque é um excêntrico, um marginal, um peludo que os paulistas nunca viram igual à frente da sua normalizada e progressista sociedade política.

ÊSTE mau passo, que se tem repetido no curso de seu mandato, briga de estar junto com outras pretensões do estadual, face do federal. O seu Secretário da Fazenda, que possui tantos atributos para servir São Paulo e ao Brasil, tornou-se, por efeito da fermentação do engrossamento, um pequeno homem azêdo e intolerante, não sabendo, entretanto, tudo quando um Chefe de Estado ignora por fôrça da fragilidade humana, e o leva irresistìvelmente a contemplar com mais carinho os interêsses das pessoas que os da coletividade.

Já de saída, sabíamos que nem Jânio nem Carvalho Pinto teriam inteligência, atilamento e flexibilidade para enfrentarem José Maria de Alkmim, da banda boa. De modo que não foi difícil ao mineiro tomar a melhor posição, mandando os dois galos dos Campos Elíseos, depois de surrados na rinha, acabar no rebôjo. Esta referência a galos combatentes é para recordar a imensa estultice do Jânio Quadros metendo-se com a vida de milhões de galistas que por ação direta hoje lhe conhecem as baldas.

J. E. DE MACEDO SOARES

CONSULTOR DE IKE: ADLAI

Política bipartidária

Duramente sacudida pelos sucessos científicos e de propaganda, obtidos pela União Soviética com seus "Sputnik", severamente abalada pelas vitórias eleitorais, municipais, e de governadores, que os democratas acabam de conseguir, a administração republicana empenhou-se deliberadamente na procura de uma verdadeira política exterior bipartidária. Um triplo objetivo parece guiar o Govêrno americano nessa tentativa:

1 — Dominar a crise atual, obtendo a adesão do conjunto da opinião, e também, a divisão das responsabilidades das quais o presidente Roosevelt adotara a iniciativa antes da guerra, fazendo participar de seu Gabinete dois eminentes republicanos.

2 — Vencer, no Congresso, todos os obstáculos que possam freiar a revisão geral que se impõe — emenda à Lei Mac Mahon, distribuição mais judiciosa dos créditos, e, eventualmente, adoção de um orçamento mais amplo para a defesa e a pesquisa científica, e alt. do teto legal da dívida pública.

3 — Apresentar-se no "front" — internacional e, particularmente, na OTAN — como o portavoz dós dois partidos, após ter recebido garantias prévias dos parlamentares democratas, ou mesmo obtido uma cooperação estreita no plano do Executivo.

As primeiras medidas adotadas pelo Govêrno, no sentido de "retificar o tiro", nomeando o sr. James Killian para a chefia do Departamento de Pesquisa Científica, e deixando o caminho livre ao Exército para lançar um satélite com seu foguete "Júpter", foram bem recebidas em todos os círculos.

Entretanto, após essas decisões de urgência, que anunciam um "programa de choque", é necessário que o Gabinete Republicano consolide sua retaguarda. Circulam rumores, sendo, mesmo, alguns nomes já pronunciados. O sr. Adlai Stevenson poderia ser convidado a se unir ao Presidente, para a reunião da OTAN em Paris. O sr. Harry Truman poderia receber um pôsto de embaixador itinerante. O sr. Dean Acheson poderia, por sua vez, ser chamado para consulta pelo sr. Foster Dulles. Nada, naturalmente, transpirou desses rumores, no âmbito oficial. E, entretanto, interessante notar que as idéias dos democratas, tão influentes como o sr. George Kennan, e, principalmente, seu discurso de domingo em Londres, receberam ampla divulgação da imprensa.

O renascimento do bipartidarismo, entretanto, chocar-se-á contra sérias dificuldades. Os democratas vão de vento em pôpa. São majoritários no Congresso, e se apresentarão às eleições parlamentares de novembro de 1958 com grandes possibilidades de manter, ou aumentar, sua posição nas duas Câmaras. Os êrros da administração republicana, a perda de prestígio evidente do Presidente, são temas que [illegible] fomentar sua campanha eleitoral. As esperanças democratas para 1960, e seu retôrno ao poder, são maiores do que nunca.

Pode-se, portanto, indagar se, [illegible] seu desejo de vêr os Estados Unidos providos de um sistema de defesa tão estanque quanto possível, pondo-os ao abrigo de qualquer ataque, os democratas poderão ir até uma colaboração tão estreita quanto um bipartidarismo total. Os observadores parlamentares [illegible] e não escondem que será difícil dissuadir os democratas de prosseguirem em seus ataques contra a administração [illegible], ataques êsses que ultrapassem o terreno puramente eleitoral [illegible] defesa e da política exterior, em seu conjunto. — (Jean [illegible], da FP para o DC).

DESFILE DE MOSCOU SEM ESPECTADORES

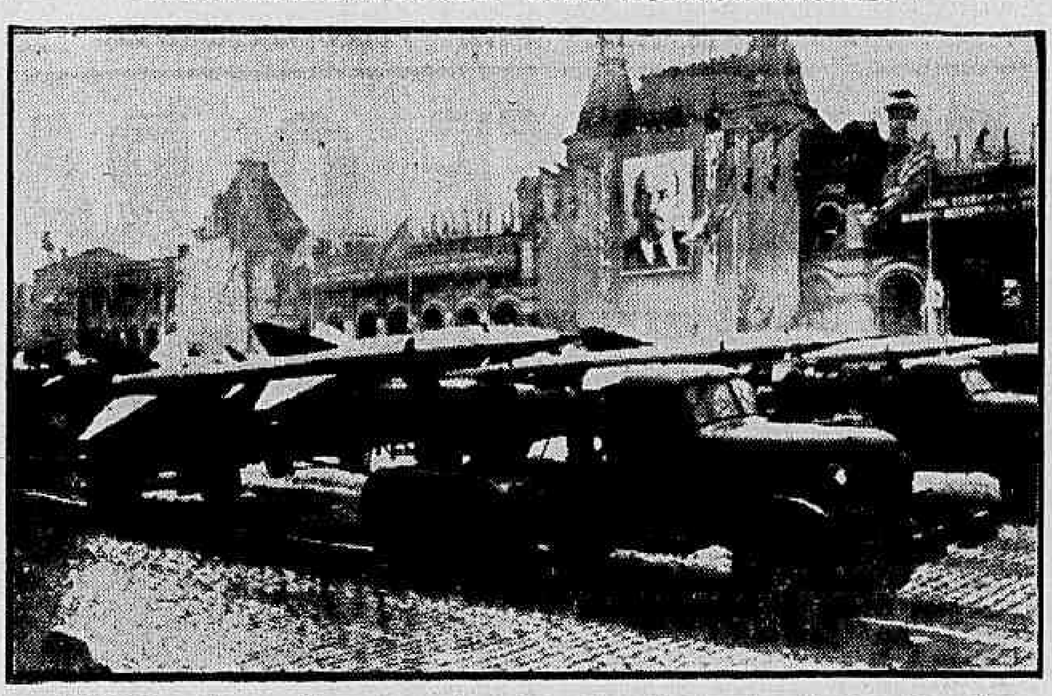

MOSCOU — Grandiosa demonstração de poderio militar foi a parada realizada na Praça Vermelha, por ocasião dos festejos do 40º aniversário da revolução comunista. — A foto mostra alguns dos foguetes transportados por grandes caminhões que passam defronte o retrato de Lenine. A nota característica do desfile foi o fato de não haver espectadores, uma vez que a maior parte dos moscovitas pertence a organizações e sindicatos que também tiveram de desfilar, na parte civil da parada. Os poucos espectadores eram dignitários estrangeiros e membros do corpo diplomático. — (INP-DC)

Importante missão dada a Stevenson

WASHINGTON, 12 — (UP e FP para o DC) — A Casa Branca informou, hoje, que Adlai Stevenson aceitou servir, como consultor dos planos para a Conferência de Paris, quando se reunirão os Chefes do Govêrno da Organização do Tratado do Atlântico Norte (OTAN) para reforçar as defesas científicas do Ocidente contra o perigo representado pelos progressos soviéticos no desenvolvimento dos projéteis.

A Casa Branca havia anunciado antes que o oponente democrático do presidente Eisenhower nas eleições de 1952 e 1956 declinara o convite do Govêrno para ajudar nos preparativos do programa que êste país apresentará à reunião de dezembro. Em declaração posterior, contudo, a Casa Branca disse que Stevenson serviria como Consultor do Govêrno a medida que o programa fôsse tomando forma.

EXPOSIÇÃO AO POVO

A Casa Branca manifestou, também, que Stevenson prometeu expor, públicamente sua opinião sôbre as propostas, uma vez preparadas, e é evidente que tem esperanças que o critério do político democrata seja favorável. "O Govêrno — disse o chefe do serviço de imprensa, James Hagerty — pensa aceitar e aproveitar o oferecimento do sr. Stevenson".

A conferência da OTAN a ser realizada em dezembro foi convocada depois de ter a Rússia lançado o primeiro satélite artificial e depois da entrevista mantida aqui pelo presidente e pelo Primeiro Ministro Harold MacMillan, que exortam as Nações Unidas a reunir seus conhecimentos e instrumentos tecnológicos para enfrentar a ameaça soviética.

PLANO DE DEFESA

Por outro lado o presidente falou dos planos de defesa norte-americanos na reunião mais concorrida realizada até agora pelo Conselho Nacional de Segurança, primeira de duas reuniões do Conselho sôbre assuntos de defesa e do orçamento, convocadas para esta semana.

Stevenson não foi convidado a acompanhar o presidente na reunião de Paris, nem tampouco à Casa Branca fêz insinuação alguma ao ex-presidente Truman, em relação à preparação do programa. Parece que Stevenson será informado sôbre êle depois de ter sido submetido ao Conselho da OTAN, na conferência, e então, será quando fará um comentário público sôbre êle. A reunião, à qua compareceu um número sem precendentes de seus membros e assessores técnicos, coincidiu com a indicação plas altas autoridades do Govêrno da formulação de planos definidos para um novo orçamento suficiente para fazer frente às ameaças à segurança do país. À sessão que durou hora e meia, estiveram presentes 61 pessoas, alés do presidente Eisenhower.

Antes da reunião, Eisenhower conferenciou sôbre o programa de ajuda ao estrangeiro do próximo ano com o vice-presidente Richard Nixon, o Secretário de Estado, Foster Dulles, o de Tesouro, Robert Anderson e do Diretor do Orçamento, Percival Brundage. Depois da sessão, nenhum dos integrantes da reunião fêz declarações públicas.

CONSULTA PRÉVIA

Retificando uma declaração que fizera algumas horas antes a respeito do papel do sr. Adlai Stevenson no que concerne à apresentação, em 16 de dezembro próximo, do programa político dos Estados Unidos na conferência dos chefes de govêrno da OTAN, o porta-voz da Casa Branca precisou, hoje à tarde, que o ex-candidato democrata à Presidência comunicará suas observações ao presidente Eisenhower e ao Govêrno americano, à medida que as minúcias daquêle programa forem levadas ao seu conhecimento.

O sr. James Hagerty, chefe do serviço de imprensa da Casa Branca, confirmou que o sr. Stevenson será informado dos projetos do presidente Eisenhower, antes que os mesmos sejam objeto de apresentação pública na conferência de Paris. A contribuição do líder democrata não se limitará consequentemente, a simples comentário público depois dos trabalhos da conferência da OTAN, mas tomará a forma de verdadeira consulta prévia com o Govêrno republicano. Como se sabe, o sr. Foster Dulles lhe enviara convite para tomar parte ativa na elaboração do programa em causa.

PORTA-VOZ

RÚSSIA: destino dos membros do 1.º Comitê Central

Dos 21 membros do Comitê Central original do Partido Comunista Soviético apenas um estava vivo por ocasião dos festejos comemorativos do 40.º aniversário da Revolução Russa. Dos outros, 10 tiveram mortes violentas, a maioria nas mãos do regime que ajudaram a criar; 4 desapareceram; e 6 morreram em consequência de causas naturais.

A seguir, os nomes dos membros do primeiro Comitê Central e o destino de cada um dêles:

Lenine — morte natural, em 1924; Stalin — morte natural, em 1953; A. S. Budnov — desapareceu; G. Y. Sokolnikov — desapareceu; L. B. Kamenev — executado, em 1936; G. E. Zinoviev — executado, em 1936; L. D. Trotsky — assassinado, em 1940; Y. A. Berzin — desapareceu; N. I. Bukharin — executado, em 1938 F. E. Dzerzhinsky — morte natural; A. A. Ioffe — suicidou-se, em 1927; A. M. Kollontai — morte natural; N. N. Kresiniky — executado, em 1938; V. B. Miliutin — desapareceu; M. K. Muranov — ainda vivo; V. P. Nogin — morte natural; A. I. Rykov — executado, em 1938; S. G. Shaumian — fuzilado, em 1918; Y. M. Sverdlov — morte natural; M. S. Uritsky — fuzilado, em -918; F. A. Sergeiv — morte acidental ,em 1921.

ÁUSTRIA: refugiados iugoslavos

Quinhentas e sessenta e um iugoslavos pediram asilo às autoridades austríacas da Carintia durante o mês de outubro último. Essa cifra indica o acréscimo do número de passagens com relação ao correspondente período do ano de 1956, durante o qual houve o registro de 325 refugiados iugoslavos.

ARGENTINA: Conferência de Advogados

Com solene cerimônia a ser realizada na quinta-feira, na Faculdade de Direito de Buenos Aires, será inaugurada a Décima Conferência Inter-Americana de Advogados, cujos organizadores ativam os preparativos tendentes a assegurar uma eficiência maior ao trabalho da referida Assembléia.

Durante a sessão especial da próxima quinta-feira, pronunciará seu discurso o Presidente da Argentina, general Pedro Aramburu. Falarão, também, o titular da "Inter-American Bar Association", Adolfo Biov, o Presidente do Comitê Executivo da Inter-American Bar Association, Eduardo Salazar; Charles Heyne, em nome dos países de língua inglêsa; José Arias, pelos de língua espanhola; Haroldo Valadão, pelos de língua portuguêsa.

Sputnik custou caro ao povo soviético

MOSCOU, 12 (UP-DC) — O lançamento de satélites artificiais e tudo o que isto implica penetraram fundamente na consciência da opinião pública soviética, mas, ao mesmo tempo, deixou à vista a política russa — de êxito até agora — de produzir o que as autoridades soviéticas consideram "o primeiro dos primeiros" e o adiamento, senão a desistência total, do que fôr "secundário".

Não há um só cidadão soviético que não tenha conhecimento da necessidade dos sacrifícios que lhe foram exigidos para atingir o tremendo avanço industrial e científico do país nos últimos 40 anos. "E' claro que estou orgulhoso dos "Sputniks" e dos projéteis balísticos", disse um motorista de táxi. "Mas ainda devo trabalhar muito para cumprir minha norma (cota) diária de trabalho".

CAMINHO DURO

Um estudante de engenharia o interpreta desta maneira: "Nosso caminho tem sido duro, porém acredito havermos realizado uma boa trajetória". Sua companheira interrompeu para acrescentar: "porém não acreditamos, senhor correspondente estrangeiro, que apresentamos tudo o que possuímos". Referia-se ela ao "SPUTNIK" e ao desfile militar em que foram apresentados os novos e enormes canhões atômicos e foguetes das Fôrças Armadas soviéticas, por ocasião do aniversário da Revolução Bolchevique.

Observações como estas ilustram o orgulho pelo progresso conseguido assim como a compenetração, por parte do povo soviético, da necessidade de criar as indústrias pesada e de engenharia, que as autoridades soviéticas qualificam de "base dos fundamentos da economia soviética". O Museu Lenine, que se ergue à entrada da Praça Vermelha, e que é visitado diariamente por milhares de pessoas, exibe o histórico decreto do Conselho de Comissários que, em 1921, autorizou o Govêrno a proporcionar rações extras de pão a Lenine, porque o mesmo estava dedicado a "exgotador trabalho intelectual".

A União Soviética passava, então, pelo terrível período da fome, quando centenas de milhares de pessoas pereceram. Muitas vidas foram salvas nesse período com a ajuda norte-americana, porém mesmo nessa época os cientistas soviéticos recebiam rações maiores e melhores residências que as demais categorias de cidadãos. Foi, então, que se lançaram as bases do "Sputnik", quando os russos arriscaram muito de seu futuro tratando de fazer avançar a indústria, a ciência e a tecnologia.

Cita-se, com efeito o caso do famoso fisiólogo e Prêmio Nobel, Ivan Pavlov monarquista e anticomunista declarado. Enquanto o país padecia de fome Lenine ordenava rações especiais e novos laboratórios para Pavlov. Esta atitude e a disposição de recursos para o progresso da ciência se traduziram na situação de 1957, quando os soviéticos estão formando cada ano mais cientistas, técnicos e engenheiros que os Estados Unidos, país a que invariàvelmente escolhem como padrão de suas comparações.

SATÉLITE ARTIFICIAL TRIPULADO

WASHINGTON, 12 (USIS-DC) — O Diretor do Programa Norte-Americano de Satélites disse que os Estados Unidos devem começar a pensar em «mandar o homem aos espaços exteriores». O dr. John P. Hagen, que chefia o Projeto «Vanguard», declarou que serão necessários anos para que se torne possível a construção de um veículo que possa levar o homem aos espaços exteriores, mas pediu que as experiências atuais se realizem de acôrdo com um programa coordenado que vise um satélite capaz de trazer de volta à Terra um passageiro humano.

Disse o dr. Hagen que os Estados Unidos não pretendem seguir o exemplo da Rússia, colocando um animal em qualquer dos satélites que pretendem lançar durante o Ano Geofísico Internacional (AGI). «Atualmente os EE. Unidos não tem qualquer projeto para lançar um veículo tripulado aos espaços exteriores» — declarou o dr. Hagen. Todavia, os Estados Unidos já realizaram pesquisas básicas sôbre os efeitos das viagens interplanetárias nos sistemas físico e psicológico do homem».

Fôrças americanas sempre em alerta

WASHINGTON, 12 — (FP-DC) — Causou aqui pouca surprêsa a declaração do general Thomas Powers, feita quando de entrevista à imprensa, em Paris, segundo as quais aviões estratégicos americanos, espalhados pelo mundo, são constantemente portadores de bombas nucleares, estando prontos a decolar em quinze minutos, em consequência de ataque soviético.

Os observadores sabiam que há algumas semanas a crise síria tinha provocado medidas de segurança nas fôrças armadas americanas. Não sòmente o comando estratégico americano, chefiado pelo general Powers, mas ainda as fôrças navais dos Estados Unidos no Mediterrâneo tinham sido alertadas, para fazerem frente a uma eventual agravação da situação.

VIGILÂNCIA AMERICANA

Entretanto, vêem nas declarações do general Powers a confirmação oficial da existência de depósitos nucleares americanos através do mundo, e um índice da vigilância dos Estados Unidos em consequência das recentes alusões do sr. Kruchev quanto ao aperfeiçoamento das armas modernas soviéticas, aperfeiçoamento de que os "sputniks" não deixam dúvida.

Por outro lado, informa-se que o SHAPE apresentou, há algum tempo, ao Conselho da OTAN, uma proposta análoga à que foi hoje feita pelo senador americano Jackson, para criação de um centro de experiências de projéteis teleguiados, e que seria situado na Europa. Desde já, o comando atlântico está recebendo dos Estados Unidos projéteis teleguiados, destinados tanto às fôrças americanas, quanto à dos países aliados da OTAN. Entretanto, o comando não dispõe de terreno algum para experimentar tais projéteis. Nos meios do SHAPE, prevê-se que essa proposta será em breve aceita pelo Conselho, sendo a única dificuldade de ordem financeira.

Indica-se ainda, nos meios do SHAPE que, apesar da incontestável utilidade dos projéteis balísticos, não constituem êstes, de modo algum "a última arma" de que tanto têm falado. Os projéteis balísticos jamais substituem as outras armas. No que concerne à Marinha frisam nos meios militares atlânticos, o perigo que constitui a fôrça soviética em submarinos a qual é atualmente avaliada em quinhentas unidades.

FÔRÇA RUSSA

A fôrça soviética, dizem nesses meios, aumenta anualmente de 75 a 100 submarinos. Para fazer frente a isso, as esquadras ocidentais já dispõem de submarinos armados com projéteis teleguiados. No entanto, o problema que consiste em colocar tais projéteis nos submarinos não é difícil, e presumem que os russos também possuam análogas unidades.

Finalmente, no que se refere aos projetos de centros de informação científica e de esclarecimentos entre os países da OTAN — assunto até agora mantido em segrêdo no que toca aos armamentos atômicos — julga-se saber que o comando atlântico está resolutamente a favor de tal programa. Consideram, certamente, nos meios militares, que maior divulgação dos segredos comporta algum risco, mas que há casos em que tal risco deve ser assumido, principalmente quando se trata de informações já possuídas pelos soviéticos ou nos casos em que as proibições atuais constituem obstáculo para a colaboração atlântica.

EUA querem maior cooperação: OTAN

PARIS, 12 (FP-DC) — Pela primeira vez desde a sua criação, a Conferência dos Parlamentares da OTAN elegeu para presidente êste ano um parlamentar europeu e representante de um dos 6 países da Comunidade do Mercado Comum e do EURATOM, o coronel Jahannes Fens, da Holanda. Pronunciando a alocução de abertura, o sr. Wayne Havs (Estados Unidos), presidente de saída, rejubilou-se por essa eleição porque, disse êle, "os Estados Unidos não querem dominar a Organização nem monopolizar os postos".

Em seguida, o orador leu uma carta do sr. John Foster Dulles, na qual o secretário de Estado norte-americano chama a atenção sôbre a importância do relatório do senador Jackson, que contribuirá para "a melhoria da cooperação e da coordenação da OTAN em matéria de pesquisas e desenvolvimento científicos".

PERIGO PARA TODOS

Em seguida o sr. Havs salientou: «Se os russos têm um foguete capaz de lançar um satélite de mil libras no espaço, êles têm na medida em que resolveram o problema da volta à atmosfera a possibilidade de fazer cair uma ogiva atômica nos Estados Unidos. Assim, os Estados Unidos se encontram na primeira linha no caso de uma terceira guerra mundial, sob o mesmo título que os nossos aliados». Fazendo alusão à cooperação não militar, acrescentou: «Se esta conferência poder fazer de modo com que a NATO vá para a frente com tôda a independência, sem esperar ser empelida pela União Soviética, só isso bastaria para justificar a nossa existência».

Por seu lado, o novo Presidente, coronel Fens, declarou: «Quando os nossos chefes de govêrno se reunirem, aqui em Paris, devem saber que os parlamentares dos países que êles representam quiseram contribuir, por sua parte, para reforçar, e se fôr preciso reorientar, a aliança que concluímos livremente em 1949».

TELEGRAMA DE IKE

O presidente Eisenhower enviou um telegrama à Conferência Parlamentar da OTAN, cujo texto é o seguinte: «Sinto-me muito feliz em enviar à Conferência dos Parlamentares da OTAN os meus melhores votos de felicidades. Parece particularmente importante que a vossa reunião se realize atualmente pouco antes que os chefes de governos dos países da Organização Atlântica se reunam em Paris. Estou certo de que as conclusões da vossa conferência serão plenas de interêsse e de importância para os chefes de governos e, no que me concerne, aguardarei com interêsse os resultados das vossas deliberações.

«Não há, absolutamente, necessidade de recordar-vos a minha dedicação pessoal profunda à causa da Aliança Atlântica e os laços particularmente estreitos que me ligam à OTAN. E' certo que as condições dêste mundo são tais que o poderio da OTAN é mais essencial hoje do que nunca para a manutenção da paz e da estabilidade no mundo. Para terminar, deixai-me renovar-vos os meus melhores votos pelo êxito dos vossos esforços que interessam ao futuro e à fôrça da Aliança da OTAN».

Gênio quebra equilíbrio militar

PARIS, 12 (FP-DC) — «A descoberta feita por um único cientista de gênio pode derrubar o equilíbrio das fôrças militares» — eis o que declarou o senador Jackson na conferência parlamentar da Organização do Tratado do Atlântico Norte. Apresentando o seu relatório, já publicado a respeito de trabalho qualificado a favor da liberdade, acrescentou o senador norte-americano que no poderio da inteligência científica se encontrava «o perigo que ameaça a comunidade atlântica, mas também a sua grande oportunidade».

Insistiu Jackson sôbre «as monumentais realizações científicas e técnicas que representam os «Sputniks», símbolos do último desafio lançado à Organização do Tratado do Atântico Norte, e do crescente poderio da União Soviética no domínio científico e militar». Disse ainda o senador Jackson: «Não podemos ter mais ilusões. Somos arrastados a uma luta absoluta. Hoje os soviets nos alcançaram na [illegible], quando não nos ultrapassaram».

RECORDE AÉREO

BUENOS AIRES, 12 (UP-DC) — Um gigantesco avião-tanque, a jacto, KC-135 da Fôrça Aérea Norte-Americana, chegou esta manhã, dos EE. UU., estabelecendo um novo recorde mundial de 6.350 milhas (10.218 quilômetros) de vôo de longa distância, sem reabastecimento no ar. O vôo foi uma demonstração impressionante do poder de ataque intercontinental da Fôrça Aérea Norte-Americana.

O mesmo avião, com uma tripulação de 19 homens, encabeçada pelo general Curtiss E. Lemay, vice-chefe do Estado-Maior da Fôrça Aérea dos EE. UU., intentará amanhã, em seu vôo de regresso, estabelecer um recorde mundial de velocidade.

LAIKA ESTÁ MORTA: DIZ MOSCOU

PARIS, 12 (FP-DC) — Laika, a cadelinha do espaço, faleceu. A primeira mensageira de nossos contemporâneos em direção ao espaço interplanetário não conseguiu regressar viva à Terra.

Segundo notícias da Capital soviética essa informação foi dada pelo professor russo Porzevsky, numa conferência realizada no Planetarium de Moscou.

VOLTA IMPOSSÍVEL

Concomitantemente, o referido cientista informou ao mundo que os russos ainda não teriam encontrado meios de trazer de volta à Terra, por sua própria vontade, um satélite, ou mesmo seu conteúdo.

SATÉLITE ALEMÃO PODE SER LANÇADO

BONN, 12 (FP-DC) — Um engenheiro de Wuppertal, o sr. Ernst Mohr, afirmou que estará em condições de lançar o "primeiro satélite alemão" antes do Ano Geofísico Internacional terminar.

O sr. Ernst Mohr foi durante a guerra um dos construtores do primeiro foguete antitanque, o "Rheintochter" (Filha do Reno), e afirmou que já terminou quase um engenho de onze andares dotados de um carburante sólido à base de nitro-glicerina.

ONU REJEITOU MOÇÃO RUSSO-INDIANA

NAÇÕES UNIDAS, 12 (UP-DC) — A Comissão Política das Nações Unidas rejeitou hoje, por 36 votos contra 20, uma moção russo-indiana para conceder assento, sem direito de voto, para a Coréia do Norte (comunista) no debate anual a respeito da unificação coreana.

Em seguida, por 44 votos contra 15, a mesma Comissão, integrada pelos 82 países membros da Organização, aprovou uma moção norte-americana no sentido de convidar a Coréia do Sul (não comunista) para tomar parte neste debate, mas sem direito de votar.

VOTAÇÃO

Os nove países do bloco soviético foram apoiados pela Índia, Birmânia, Ceilão, Egito, Marrocos, Indonésia, Arábia Saudita, Sudão, Síria, Iemen e Iugoslávia na votação a favor da Coréia vermelha votando os 20 a favor da moção. Outros 15 países se abstiveram de votar, no caso de assento para a Coréia não comunista. A moção convidando a Coréia comunista foi proposta pela Índia e constituía uma emenda à moção norte-americana de convidar as duas Coréias a se representarem no debate. Houve também 20 abstenções. Antes da votação os Estados Unidos pediram que a Coréia do Norte desse «conta satisfatòriamente» dos 2.720 soldados, 450 dêles norte-americanos, que os vermelhos aprisionaram durante a Guerra da Coréia.

Um delegado estadunidense disse, na Comissão Política, que «há abundantes provas de que os comunistas sabem muito mais do que revelaram sôbre o paradeiro ou a sorte dêsse pessoal». Afirmou que se os coreanos vermelhos quisessem provar sua sinceridade deveriam revelar a sorte dêsse pessoal, retirar os chineses de seu território, responder as negociações sôbre a unificação pacífica da Coréia, cumprir com as disposições do armistício que assinaram e devolver os civis coreanos do Sul que sequestraram ou, pelo menos, dar conta de seu paradeiro ou de sua sorte.

RECLAMOU O TRONO DE PORTUGAL

ROMA, 12 (FP-UP-DC) — Dizendo atender a insistentes rogos dos «legitimistas constitucionais portuguêses», que lhe foram transmitidos pelo marquês dom João Antônio da Costa Cabedo de Serra Grande, a loura princesa Maria Pia de Bragança Saxe Coburgo Gotha, irmã do rei Manuel II, último monarca de Portugal, anunciou hoje que reclamou formalmente o trono português, em duas cartas enviadas ao primeiro-ministro Oliveira Salazar, em julho e agôsto do corrente ano.

Maria Pia, que contava onze meses quando seu pai, o rei dom Carlos I, foi assassinado, em 1908, juntamente com o príncipe herdeiro dom Luís, foi educada pelo rei espanhol dom Alfonso XIII, a quem acompanhou no exílio, e vive em Roma há cêrca de 20 anos, onde se casou, em 1938, com o general (reformado) da Polícia, Giuseppe Blais, e onde vem desenvolvendo intensa atividade como tradutora e adaptadora de peças teatrais.

PATERNIDADE INSEGURA

Contrariando os fundamentos genealógicos da pretensão da princesa Maria Pia, um porta-voz de dom Duarte, Duque de Bragança, pretendente reconhecido ao trono português, afirmou hoje que o rei dom Carlos I teve apenas dois filhos: dom Luís, assassinado com êle, e dom Manuel II, morto no exílio.

NOVAS PROPOSTAS DE DESARMAMENTO

PARIS, 12 (UP-DC) — Os Estados Unidos, Grã-Bretanha e França estão trabalhando em novos planos para oferecer à Rússia condições de desarmamento internacional que cubram os projéteis balísticos intercontinentais, segundo revelaram hoje, fontes governamentais. A intenção atual é dirigir o plano a Moscou em nome da Organização do Tratado do Atlântico Norte (OTAN).

O plano tem por objetivo principal deter a corrida em busca da "arma final" — um projétil de longo alcance contra o qual ainda não haja defesa — e tirar de seu "impasse" as negociações sôbre o desarmamento, segundo manifestaram os informantes. O Chefe do Govêrno francês, Felix Gaillard, tenciona discutir o plano com seu colega britânico, Harold MacMillan. Estão sendo efetuadas "demarches", pelos canais diplomáticos, com o fim de que ambos conferenciem em Paris ou em Londres em fins do mês em curso ou princípios do próximo.

CONFERÊNCIA (3 HORAS) DE KRUCHEV COM MAO

PEQUIM, 12 (FP-DC) — Durou três horas a conferência realizada ontem, em Moscou, entre Nikita Kruchev e o presidente Mao Tse Tung — declara a agência Nova China sem dar qualquer esclarecimento a respeito do conteúdo das conversações.

EUA reafirmam apoio ao Rei da Jordânia

WASHINGTON, 12 (FP-DC) — Um porta-voz do Departamento de Estado reafirmou, na têrça-feira, o apoio dos Estados Unidos ao rei Hussein, da Jordânia, em seus esforços no sentido de salvaguardar a independência de seu país.

O referido porta-voz lamentou, em têrmos extremamente ardentes, os ataques lançados contra o soberano hachemita pelo Egito e a URSS. Êsses ataques consistem, segundo disse, em acusar o rei Hussein de gozar do apoio «do imperialismo americano», e em criticá-lo por realizar, em segrêdo, negociações com o objetivo de uma solução de paz com Israel.

NENHUM PROTESTO

"E' evidente — afirmou o porta-voz do [illegible] Dulles, — que os Estados Unidos apoiam o rei Hussein desde o início". Quanto às negociações secretas com Israel cuja existência as próprias autoridades israelenses desmentiram, representam o argumento habitual empregado pelo Cairo e por Moscou, com o objetivo de inflamar a opinião pública, e manter a tensão no Oriente Médio, segundo se declara no Departamento de Estado.

Acrescentam, todavia os círculos autorizados americanos que o Departamento de Estado não tem a intenção de protestar junto aos Governos do Cairo e de Moscou, sendo, outrossim, de se observar que o comportamento dessas duas capitais [illegible] a necessidade de protestar [illegible] momento.

CAMPANHA EGÍPCIA

CAIRO, 12 [illegible] — [illegible] sem amainar, as invectivas da imprensa egípcia contra o rei Hussein, porém a novidade de hoje foi que os ataques se estenderam à mãe do soberano jordaniense.

O jornal "La Bourse Egyptienne" que se publica em francês disse, com efeito, que a rainha-mãe é quem dirige tudo na Jordânia. "Na Jordânia — disse — nada se faz sem uma ordem da rainha Zein. E' preciso ordem dela para expulsar um ministro do gabinete, afastar um general, encarcerar um oficial ou funcionário... enfim, para tudo, menos para fazer brilhar o sol".

Por sua parte, o jornal "Al Shaab" afirma que só o apoio norte-americano mantém Hussein no poder. "O rei depende de uma potência estrangeira — disse — a mesma potência que criou e apoia agora o Estado de Israel". O diário "Al Ahram" previne, em título a sete colunas: "A vida do rei Hussein está em perigo", porém dá apenas umas poucas linhas, em despacho de Damasco, para dizer que nos últimos dias se intensificaram as medidas de precaução.

PODERES ESPECIAIS A GAILLARD

PARIS, 12 (UP-DC) — A Assembléia Nacional francesa concedeu, hoje, poderes de emergência ao Primeiro Ministro Felix Gaillard para enfrentar a rebelião argelina, tanto na França como na Argélia. O Govêrno afirmara, anteriormente, à Assembléia que os nacionalistas argelinos tinham "aberto uma nova frente" na própria França. O projeto de lei correspondente, que estendeu a Gaillard os mesmos poderes concedidos aos dois anteriores, foi aprovado por 354 votos contra 216.

A Lei de poderes especiais — que deu ao Govêrno poderes policiais extraordinários para sufocar a rebelião — foi aprovada, pela primeira vez a favor do Primeiro Ministro socialista Guy Mollet a 12 de março de 1956. A lei dispõe que deve ser renovada pela Assembléia Nacional dentro dos dez dias seguintes à formação de um novo Gabinete.

SITUAÇÃO GRAVE NA JORDÂNIA

BEIRUTE, 12 (FP para o DC) — O rádio e a imprensa egípcios dirigem apelos claros à revolta à população jordana. A campanha contra o rei Hussein, empreendida pela «Voz dos Árabes» atinge um grau de incrível violência. E' repetida por tôda a imprensa egípcia e milhares de volantes circulam nos campos de refugiados palestinos, convidando-os a desembaraçarem-se do rei «traidor como foi o seu avô Abdallah». Êste foi assassinado em 1954, na Mesquita de Omar, em Jerusalém, por instigação de inimigos políticos dos quais alguns, como o coronel Abdallah El Tal, antigo Comandante Militar de Jerusalém, estão desde então refugiados no Egito.

«Al Ahram» anunciou em manchete: «O Exército jordano se recusa a obedecer às ordens do Rei e a fazer fogo sôbre os refugiados rebelados». Ante a gravidade da situação — garante o jornal egípcio — o Rei teria substituído certas unidades do Exército regular jordano por tropas beduínas, fanàticamente devotadas à sua pessoa.

FOLHETOS

A nova conspiração real é «revelada» por todos os jornais do Cairo e largamente comentada em todos os programas de rádio destinados aos países árabes.

Circulam ainda folhetos clandestinos em quantidade, contando que o rei Hussein entrou em acôrdo com o Ministro americano da Agricultura, Ezra Benson, que visitou Amman recentemente, e com os dirigentes de Israel, para dar execução às fórmulas de solução para o problema dos refugiados.

POLÍCIA MATA ESTUDANTES: INDONÉSIA

JACARTA, 12 (UP-DC) — Um estudante de 15 anos foi morto e outro sofreu graves ferimentos quando a polícia disparou contra numerosos estudantes que realizavam manifestações nas ruas de Jacarta, hoje. A multidão se compunha de milhares de estudantes que marchavam sôbre o Ministério da Educação, aparentemente, para protestar contra um plano de duplicar as matrículas escolares.

Os estudantes assaltaram o edifício, destruiram as janelas e os móveis e obrigaram as tropas a recuar sob uma chuva de paus e pedras. As primeiras informações dizem que reforços enviados apressadamente pelo comando da guarnição da cidade conseguiram dispersar a multidão de estudantes, disparando tiros para o ar. As informações dizem ainda que um inspetor de polícia foi atacado por meninos de ambos os sexos que tentaram arrebatar-lhe a arma que portava. Duas meninas foram derrubadas durante a luta e tiveram que ser hospitalizadas.

GRANDE DEBATE SÔBRE A MENSAGEM No. 53

Hoje, às 17 horas, no auditório da Mesbla

A Confederação Nacional dos Trabalhadores na Indústria, a Confederação Nacional dos Trabalhadores no Comércio, Federações e Sindicatos de Trabalhadores do Rio de Janeiro, a Federação das Indústrias do Distrito Federal e o Centro Industrial do Rio de Janeiro, farão realizar, hoje, dia 13 do corrente, quarta-feira, às 17 horas, no auditório da MESBLA — Rua do Passeio 42/52, 11.º andar, um debate sôbre a Mensagem n.º 53, do sr. Prefeito do Distrito Federal, ora em exame no legislativo carioca.

Foram especialmente convidados o Prefeito, o Secretário das Finanças, Ministros do Tribunal de Contas da Prefeitura, senadores e deputados pelo Distrito Federal, vereadores, dirigentes sindicais dos empregados das diferentes categorias profissionais, ex-prefeitos do Distrito Federal, industriais e comerciantes.

As demais Associações de Classe, Entidades e Orgãos interessados no assunto, também estão convidadas a assistir e participar dêsse grande debate, que se destina a esclarecer devidamente o projetado aumento de impostos municipais e o plano de obras anunciado pelo Chefe do Executivo local.

ACÔRDO EM DOIS PONTOS SUBSTANCIAIS: RÁDIO

POLITICA ESTADUAL

Jereissati admite a candidatura Távora

A reconsolidação da aliança UDN-PTB no Ceará, em tôrno da candidatura Virgílio Távora, apresenta-se agora como uma hipótese admissível, no entender do deputado Carlos Jereissatti, que controla o petebismo no Estado.

«As portas do partido estão abertas», disse o sr. Jereissatti, ao considerar a viabilidade dêsse desfecho pró-Távora. «Qualquer solução, entretanto, parace-me que sòmente será estabelecida no Ceará a partir de janeiro de 1958».

RECUO

O representante petebista acaba de regressar de uma viagem à Europa com escala por Fortaleza, onde teve oportunidade de inteirar-se de suas atuais condições pré-sucessórias, no Ceará. Na opinião de elementos vinculados à candidatura Távora, o sr. Jereissatti encontrou no Estado um panorama desanimador para as antigas aspirações do PTB. Daí a sua nova linguagem, bem diversa do tom da intransigência em relação ao deputado Virgílio Távora, que vinha empregando até então.

DESGASTE

O sr. Carlos Jereissatti já não tem dúvida de que a candidatura do Secretário-Geral da UDN é definitiva e irremovível. Considera, aliás que o aspecto prematuro, que a submete inevitàvelmente a um grande desgaste.

De qualquer maneira, porém, em nenhum momento das suas considerações o líder petebista declara o seu partido afastado definitivamente da solução Távora. Antes, dá a entender que tudo depende do encaminhamento de certas "demarches" daqui por diante.

PARSIFAL CANDIDATO

Por outro lado, também não tem dúvidas o sr. Carlos Jereissatti de que o ministro Parsifal Barroso é candidato ao Govêrno cearense. Não pode precisar exatamente quais as fôrças que o apoiarão, mas está certo de que é uma candidatura posta na mesa.

R. G. NORTE: Crise no PSD

A recente crise no PSD do Rio Grande do Norte desfalcou o partido de vários líderes influentes do Município de Açu, a saber: os deputados estaduais Edgar Montenegro e Antônio Soares Filho; o sr. Pedro Amorim, chefe do PSD açuense; o prefeito Francisco Amorim e todo o diretório municipal do partido.

A tendência do grupo rebelado é a de transferir-se para a UDN e apoiar o governador Dinarte Mariz. O deputado Edgard Montenegro já fixou o rumo a ser tomado por todo o grupo, assumindo a presidência do diretório udenista de Açu.

O deputado José Arnaud comentando o episódio do rompimento, declarou que êsses elementos não fazem falta ao PSD, porque apenas oportunisticamente militavam no partido, sendo alguns como o sr. Pedro Amorim já egressos da UDN. O sr. José Arnaud se confessa responsável, conscientemente, pela crise que gerou o afastamento daqueles próceres açuenses.

ELEIÇÕES MUNICIPAIS

A 5 de janeiro de 1958 se realizarão eleições em 48 municípios do Rio Grande do Norte e nessa campanha está concentrado todo o interêsse político local.

A previsão mais comum é de que o PSD eleja entre 7 a 9 prefeitos; o PDC 5, o PSP 1 e a UDN o restante (33 a 35).

ALAGOAS: A pacificação

Informa o deputado Ari Pitombo que prosseguem, em um bom ritmo, as demarches para a pacificação da política alagoana. Nesse sentido, tiveram bom efeito as recentes conversas do sr. Muniz Falcão em Alagôas. O deputado petebista ressalva desde logo que não se trata de qualquer solução com base na renúncia do governador.

— "Nós queremos um entendimento que convenha à dignidade dos 22 deputados da Oposição e o do Governador de Alagôas, de modo que não haja diminuição para êste ou aquêle lado" — diz o deputado Ari Pitombo.

Observa também o coordenador da pacificação alagoana que não se trata apenas de reagrupar as fôrças da chamada "Frente Popular", mas, também, de atrair outros partidos, com exceção única da UDN.

R. G. SUL: Candidato do PR

PÔRTO ALEGRE, 12 — (Asapress) — O Partido Republicano, apoiado pelos comunistas, deliberou lançar os seus candidatos ao Govêrno do Estado, Senado, Câmara dos Deputados Federais e Estaduais.

Por indicação do diretório de Pelotas foi aprovado o nome do major Pedro Alvarez atualmente vereador de Pôrto Alegre para o Govêrno do Estado, devendo o partido procurar apôio dos outros.

BRIZOLA EM CAMPANHA

PÔRTO ALEGRE, 12 — (Asapress) — O sr. Leonel Brizola iniciou sua campanha política, visando às eleições para Governador do Estado. O Prefeito de Pôrto Alegre, acompanhado de sua espôsa viajou para São Borja, onde após a visita ao túmulo de Getúlio Vargas, começou suas atividades como candidato.

Após vários atos naquela cidade, visitou a Vila Treze, rumando depois para Carazinho, Não me Toques e Colorado, regressando, ontem, à Pôrto Alegre.

GOIÁS: Esquema de pacificação

GOIANIA, 12 — (Asap.) — Coligados em Goiás a UDN e o PSP, deverão reunir-se em convenção no próximo dia 15, a fim de estudar o esquema de pacificação política no Estado, com o lançamento de um candidato único ao Govêrno no pleito de 1958. O nome aceito pelas oposições para candiato único é o sr. Silvio Melo, chefe pessedista da região Sul de Goiás.

Exibido a JK projeto do pavilhão da E.I.I.C.

O projeto do pavilhão que abrigará, no maior vão coberto do mundo, em São Cristóvão, a Exposição Internacional de Indústria e Comércio, foi exibido, ontem, no Palácio do Catete, ao Presidente da República, pelo arquiteto Sérgio Bernardes (autor da obra) que se fazia acompanhar do Ministro do Trabalho, sr. Parsifal Barroso.

O pavilhão que, nos seus "stands", mostrará as mais modernas conquistas das emprêsas nacionais e estrangeiras, no domínio da tecnologia industrial, abrangerá um lance de 250 metros com um sistema de iluminação noturna de refletores semelhantes aos usados nos campos de futebol, convergindo para o teto, e duas cascatas que descerão pela abóbada ao solo, no exterior, com a dupla finalidade de refrigerar e divertir.

O PAVILHÃO

Concebido para vencer tôda a área do campo de São Cristóvão, sem uma coluna interior, seqüer, formará o pavilhão o maior vão coberto do mundo, abrangendo um lance de nada menos de 250 metros, na maior extensão, por 160 metros, do projeto, segundo explicação do arquiteto Sérgio Bernardes, é de fácil construção e suas obras, já em andamento, deverão ficar concluídas a 31 de janeiro próximo.

O pavilhão consiste, básicamente, em dois anéis periféricos, de concreto, apoiados em colunas também de concreto) os quais partindo do marco zero irão, em escala ascendente, até a altura máxima de 24 metros, retornando, outra vez, ao nível zero, na extremidade oposta do Campo.

GIGANTESCA MALHA DE AÇO

A cobertura dêsse pavilhão foi também concebida de maneira original, segundo expôs ao Presidente da República o seu idealizador. Trata-se de um sistema estrutural, formado por uma série de malhas de aço, que vão ser lançadas de uma extremidade a outra do Campo de São Cristóvão. A malha que resultará dêsse traçado será coberta por material plástico semi-transparente que permitirá iluminação difusa e por igual, no interior do recinto. A' noite, a iluminação será resultado de um jôgo de refletores, semelhantes aos usados nos campos de futebol, que convergirão para o teto, criando uma fonte luminosa por sôbre a cobertura do pavilhão.

Esclareceu, ainda, o arquiteto, que o teto será formado por duas curvas e em sentido ligeiramente oposto e por êle circulará água permanentemente, o que irá cair, em forma de cascata, nas duas extremidades do pavilhão refrescando o ambiente e contribuindo para a decoração, além de contribuir para o esfriamento do recinto.

EXPOSIÇÃO

A exposição abrigará setores marcológicos, permitindo ao visitante, no seu percurso, um interêsse sempre renovado. Em sua direção apresentarão painéis e maquetes de obras governamentais, sendo o centro geométrico do pavilhão reservado à Companhia Urbanizadora da Nova Capital (NOVACAP) para mostrar ao público os trabalhos que estão sendo realizados em Brasília para abrigar a sede do govêrno federal, a partir de 1960.

PRESIDENTE INTERESSADO

O presidente Juscelino Kubitschek interessou-se pelo projeto, felicitando o arquiteto Sérgio Bernardes pela originalidade da concepção de sua obra, bem como aos patrocinadores da Exposição, as Confederações Nacionais do Comércio da Indústria, representados, no ato, pelos srs. Jorge Guinle, Antônio Campiglia, e ainda o sr. João Kesler Coelho de Sousa, presidente da Associação Brasileira de Turismo.

CURSOS DA ESCOLA FLUMINENSE DE ENGENHARIA RECONHECIDOS

Os cursos de Engenharia Civil e Eletrecista, mantidos pela Escola Fluminense de Engenharia, foram reconhecidos oficialmente, em vista do decreto 42.417, sancionado pelo Presidente da República.

Os cursos estão estruturados em três ciclos: fundamental, de formação e de especialização, — visando o primeiro, em dois anos no mínimo, a construir uma base científica e cultural, imprescindível ao curso de formação profissional, abrangendo o terceiro um curso de aperfeiçoamento e de post-graduação, com vistas a formar técnicos especializados.

LUCIO MEIRA É "AMIGO DE AFONSO CELSO"

"O culto de seus homens ilustres é uma das formas de sobrevivência das nações. E Afonso Celso, precursor, com "Por que me ufano do meu país", de um nacionalismo esclarecido e vibrante, bem merecia que o seu nome fôsse lembrado das novas gerações."

Com estas palavras agradeceu o comandante Lúcio Meira, Ministro da Viação e Obras Públicas, a indicação de seu nome para o Conselho dos Amigos de Afonso Celso, cuja posse está programada para o dia 19 do corrente, no auditório do Ministério da Educação e Cultura.

DR. LAURO LANA
DOENÇAS INTERNAS
Largo S. Francisco, 26, das 2 às 6 hs
Av. Copacabana, 540 — 9 às 11 horas

JK ENTREGA DIPLOMAS

O presidente Juscelino Kubitschek fazendo a entrega de diploma a um dos oficiais formados na Escola de Comando e Estado Maior da Aeronáutica

Nova turma da E. C. E. Maior da Aeronáutica

Vinte e três oficiais (instrutores e alunos) receberam, na manhã de ontem, o diploma de conclusão do curso na Escola de Comando e Estado-Maior da Aeronáutica, em cerimônia a que estiveram presentes o Presidente da República, os Ministros da Aeronáutica e da Guerra, os Embaixadores da Venezuela e do Equador, além de outras autoridades.

Falando no encerramento da solenidade, o presidente Juscelino Kubitschek exaltou a Fôrça Aérea Brasileira "que vem merecendo o maior desvêlo e carinho da parte do Govêrno", declarando finalmente que "sob o comando geral do brigadeiro Francisco Corrêa de Melo, Ministro da Aeronáutica, a FAB vem desempenhando, em tôda linha, sua alta e nobre missão".

CHEGADA DO PRESIDENTE

O Presidente da República chegou cêrca de 10 horas, acompanhado o general Nelson de Melo, chefe do Gabinete Militar da Presidência da República, do coronel Lino Romualdo Teixeira, Subchefe do Gabinete Militar, dos oficiais de gabinete, sendo-lhe prestadas continências de estilo por uma guarda de honra formada no pátio da Escola de Comando.

Em seguida, no salão nobre, foi iniciada a cerimônia, cabendo ao coronel-aviador Jacinto Pinto de Moura, comandante da Escola, fazer um breve discurso alusivo à solenidade.

HOMENAGEM ESTRANGEIRA

Após a leitura do boletim e entrega do diploma aos 23 oficiais, coube ao sr. Leonardo Altuvo Carrilo, Embaixador da República da Venezuela fazer a entrega de uma placa em homenagem ao capitão-aviador Gilson Castagnino da Mota, que obteve a primeira colocação no Curso de Estado-Maior. Salientou, em discurso pronunciado na ocasião, a amizade fraterna dos oficiais de seu país (alunos da Escola) com seus colegas brasileiros.

Prejudica também Oposição a obstrução da UDN

O projeto do Rádio e a conseqüente obstrução udenista foram examinados na reunião de ontem dos líderes da Maioria com o Presidente da República. O sr. Juscelino Kubitschek, aliás, só estêve presente durante os 15 minutos iniciais do encontro.

Após o esclarecimento do deputado Vieira de Melo, quanto ao curso dos entendimentos na Câmara e à correção com que a Maioria vinha participando das demarches, a atitude intempestiva da Oposição foi geralmente considerada como injustificável e deselegante.

INDIFERENÇA

A posição que no episódio deve caber à Maioria, segundo concluiram os líderes, é a de indiferença, visto que o prejuízo da obstrução é indiscriminado atingindo igualmente os interêsses da Oposição e, sobretudo, dos seus governadores estaduais.

OS 30 BILHÕES

Na reunião dos líderes ficou também manifesto o interêsse do Govêrno na votação expedita do projeto de empréstimo interno de 30 bilhões de cruzeiros.

Foram previstas dificuldades na Câmara porquanto o projeto, que ao sair dali era de apenas 15 bilhões de cruzeiros, enfrentou, assim, mesmo, forte resistência oposicionista.

Ernani Sátiro contrário também à pena de morte

Também o deputado Ernani Sátiro, à semelhança dos srs. Guilherme Machado, Djalma Marinho e outros próceres udenistas, se declara contra a pena de morte, considerando meramente equivoca a versão que atribui à UDN a intenção de propô-la para o crime de seqüestro de menores.

A primeira objeção do sr. Ernani Sátiro é a de que o assunto não deve ser objeto de definição partidária. Outros reparos referem-se à própria conveniência da pena de morte.

DECLARAÇÃO DE SÁTIRO

"Ausente, como estive, durante 2 meses, não conheço bem a origem da idéia da pena de morte. Acho, porém, que existem alguns equívocos a respeito. Em primeiro lugar, não é assunto para ser adotado por nenhum partido político. Poderia ser apenas uma sugestão de caráter individual de qualquer membro do Congresso. Em segundo lugar, uma simples alteração no Código Penal não resolveria o problema, pois a proibição constitucional é taxativa, abrindo-se na lei básica apenas uma exceção: os crimes militares cometidos em guerra contra país estrangeiro.

"A adoção da pena de morte, portanto — acrescenta o deputado Ernani Sátiro, exigiria, antes de mais nada, uma emenda constituconal que permitisse a consequente reforma da lei penal. De minha parte, tenho arraigada convicção contra a pena capital. Não haveria partido que me levasse a votá-la. Não confio na eficácia de sua adoção. A simples possibilidade de um êrro judiciário — e êles são tão constantes — bastaria para afastar do meu espírito essa idéia.

"Esta declaração — conclui o sr. Ernani Sátiro — não tem a mais leve inspiração política. E' apenas a expressão de uma convicção doutrinária já arraigada".

ASSUNTOS DE BRASÍLIA: REUNIÃO EM LARANJEIRAS

Para tratar de assuntos ligados à construção de Brasília, reuniram-se, ontem, de noite, no Palácio das Laranjeiras, o Presidente da República, o Ministro do Trabalho e os presidentes da NOVACAP, da Caixa Econômica, da Fundação da Casa Popular e de tôdas as instituições de previdência social.

INSTITUTO DE PREVIDÊNCIA E ASSISTÊNCIA DOS SERVIDORES DO ESTADO
Departamento de Aplicação de Capital
Concorrência Pública
EDITAL N.º 113/57
EXECUÇÃO DE FORROS FALSOS NA QUADRA II DE JACAREPAGUÁ
O Presidente da Comissão de Concorrências do Departamento de Aplicação de Capital do IPASE, criada pelas Instruções n.º 41, de 2 de junho de 1956, faz público, para conhecimento dos interessados, que, conforme Edital n.º 108/57, publicado no "Diário Oficial" de 7-11-57, às fls. 23.343/44, será realizada Concorrência Pública às 14,00 horas do dia 22 de novembro do ano em curso, para a execução dos forros falsos em 240 (duzentos e quarenta) banheiros dos blocos F, G, H, I, J, K, L e M da Quadra II, do Conjunto Residencial de Jacarepaguá, na Rua Cândido Benício n.º 2.935, nesta cidade.
Rio de Janeiro, 11 de novembro de 1957
COMISSÃO DE CONCORRÊNCIAS DO DC
HENRIQUE JOSÉ PEDERNEIRAS LINNEMANN
Presidente da Comissão

Participação da Oposição no órgão geral de contrôle

Uma nova reviravolta ocorreu no caso do Rádio, entendendo-se ontem a Maioria e a Oposição em tôrno de dois pontos substanciais da matéria: a irresponsabilidade das emissoras nas infrações cometidas por terceiros e a participação oposicionista no Conselho Nacional de Telecomunicações.

A execução do acôrdo ficará dependendo da aprovação do Presidente da República, numa reunião a realizar-se hoje pela manhã no Catete, com os líderes da Maioria.

— Foi uma fórmula hábil e bastante feliz a encontrada, na reunião dos líderes da Maioria e da Minoria, para solução dos importantes problemas envolvidos no projeto do Código de Radiodifusão, cuja execução ficou na dependência exclusiva da aprovação do Presidente da República ao acôrdo a que chegaram seus líderes — declarou ao DC o senador Mem de Sá, a propósito da longa reunião mantida ontem no Senado Federal entre Maioria e Minoria, à procura de uma fórmula conciliatória sôbre o projeto de Radiodifusão que tramita, sob regime de urgência, naquela Casa.

A reunião do Monroe foi precedida de uma reunião dos líderes da Maioria no Catete e permitiu se chegasse a um acôrdo, em princípio, sôbre os dois pontos nevrálgicos da matéria: a composição do Conselho Nacional de Telecomunicações e a responsabilização das rádios por infração cometida por terceiros. Nova reunião ficou marcada para as 14 horas de hoje, no Senado, quando os líderes da Maioria darão sua resposta final à Oposição, depois de ouvirem o presidente Juscelino Kubitschek a respeito dos entendimentos havidos.

DISPOSIÇÃO DE LUTA

O projeto de rádiodifusão figurava em primeiro lugar na Ordem do Dia da sessão de ontem do Senado, o que forçou a permanência de oradores na tribuna a fim de impedir o encerramento da sessão por falta de número e possibilitar a realização dos entendimentos entre os líderes do Govêrno e da Oposição de ambas as Casas do Congresso, no gabinete do sr. Filinto Müller. Dessa reunião participaram os srs. Filinto Müller, Cunha Melo, Atílio Vivacqua, Mem de Sá, Juraci Magalhães e João Vilasboas, líderes da Maioria e Minoria no Senado e deputados Vieira de Melo e Herbert Levy, líderes da Maioria e da Minoria na Câmara dos Deputados.

Em conversa com os jornalistas, os líderes da Oposição, secundados pelo sr. Juraci Magalhães, Presidente da UDN, afirmaram que, no caso de não se chegar a um acôrdo satisfatório em tôrno do assunto, a Oposição marchará para uma «luta parlamentar sem tréguas», entregando-se a uma completa obstrução dos trabalhos legislativos em ambas as Casas do Congresso. «Em hipótese alguma aceitaremos uma lei parcial, que não resguarde os legítimos interêsses da Oposição e que, em última análise, são interêsses da própria Nação» — disse-nos o sr. Juraci Magalhães, como que numa advertência dirigida à Maioria.

PONTOS NEVRÁLGICOS

Os dois pontos mais importantes do projeto, sôbre os quais se desenvolveram os entendimentos de ontem e que já vinham sendo realizados desde vários dias, são os relativos à composição do Conselho Nacional de Telecomunicações e à responsabilidade das emissoras por infrações cometidas por terceiros.

Inicialmente, já na parte da manhã, se chegara a um acôrdo no sentido de se lançar mão de recursos regimentais com a finalidade de prolongar ao máximo a permanência do projeto de radiodifusão na Ordem do Dia, ao que as principais resistências foram oferecidas pelo sr. Cunha Melo, líder do PTB e autor do substitutivo ao projeto Marcondes Filho, o qual, no final, concordou com essa protelação na votação da matéria.

O ACÔRDO

Quase às 19 horas, após mais de hora e meia de reunião, chegou-se a um acôrdo, em princípio, cuja execução ficou na dependência exclusiva da aprovação do Presidente da República, para o que os líderes da Maioria esperam encontrar-se com o sr. Juscelino Kubitschek na manhã de hoje. Partindo de uma emenda de autoria do sr. João Vilasboas, líder udenista no Senado, a questão da responsabilidade das rádios por infrações cometidas por terceiros ficou solucionada com o estabelecimento do princípio de que nenhuma pena se imporá às emissoras por infração de terceiros.

Para resguardo, no entanto, de interêsses públicos, as emissoras ficarão, no caso de reincidência, sujeitas a uma série de penalidades, na seguinte ordem: 1) advertência: 2) multa de Cr$ 5 mil; 3) multa de Cr$ 20 mil; 4) suspensão por cinco dias e multa de Cr$ 30 mil; 5) suspensão até trinta dias; e, finalmente, 6) cassação da concessão, o que, porém, só poderá ser feito através de decisão judiciária, condição esta sôbre a qual a Oposição não admite a menor transigência.

CONSELHO

Quanto à constituição do Conselho Nacional de Telecomunicações, a Oposição aceita tôdas as emendas dos líderes do Govêrno, desde que o Conselho seja integrado por seus representantes de entidades culturais (Universidade do Brasil, Associação Brasileira de Imprensa etc) e tenha um representante do maior partido da Oposição.

As sugestões feitas pela Oposição foram tôdas bem aceitas pelos líderes da Maioria, que nenhum obstáculo apresentaram às mesmas. Ficou, assim, estabelecido o acôrdo, em princípio, dizendo os srs. Filinto Müller e Vieira de Melo que a última palavra da Maioria só será dada a conhecer, hoje, após reunião que terão com o presidente Juscelino Kubitschek.

M. DA JUSTIÇA: SUBCHEFE

O Ministro da Justiça, sr. Eurico Sales, designou o sr. Erasmo Martins Pedro para exercer a subchefia do seu Gabinete.

O novo subchefe é Procurador do IPASE e Consultor-Jurídico da NOVACAP, dirigindo também, há vários anos, a secretaria do PSD.

BRASÍLIA: PRAÇA DOS TRÊS PODERES

Setecentos mil metros cúbicos de terra, em apenas quatro meses de trabalho, foram movimentados na gigantesca obra de terraplanagem da Praça dos Três Poderes, em Brasília, onde já começou a ser construído o edifício do Congresso Nacional. A seguir serão construídos o Palácio de Despachos do Presidente da República e o edifício do Supremo Tribunal Federal, que compõem o conjunto da Praça dos Três Poderes

Duplicou êste ano produção: Petrobrás

Mantendo em novembro a média diária de 35 mil barris, os poços de petróleo da Petrobrás produziram, nos dez primeiros meses de 1957, duas vêzes mais que em todo o ano passado. Em têrmos cambiais, todo êste petróleo representou para o Brasil uma economia de cêrca de Cr$ 2 bilhões em divisas.

As perfurações, também de janeiro a outubro, atingiram 99.198 metros, quase duplicando as de igual período do ano passado, da ordem de 58 mil metros. Só na Bahia, as sondas penetraram 65.592 metros, enquanto em Alagoas, as pesquisas, iniciadas em janeiro, mostram um total de 5.744 metros perfurados até agora.

43 POÇOS PRODUTORES

Setenta e um poços foram concluídos, êste ano, pela Petrobrás, entre pioneiros, estratigráficos, estruturais e para desenvolvimento de campo. Quarenta e um dêles se revelaram produtores de óleo e dois de gás, o que representa um índice de incidência de quase 50%.

NOVAS PERFURAÇÕES

No Amazonas foram perfurados 14.595 metros contra 8.283 em 1956. Dois novos poços foram ali iniciados um nas margens do Rio Xingu, a 80 quilômetros da cidade de Itamira e outro, com finalidade estratigráfica, perto da localidade de Sampaio.

Estes novos poços elevaram a nove o número de perfurações que a Petrobrás está fazendo na bacia Amazônica, enquanto intensifica seu programa de localização de novas áreas petrolíferas, abrindo os primeiros poços pioneiros em Alagoas e aprofundando 5.218 metros as sondas na Bacia do Rio Paraná.

MAIS PETRÓLEO: BAHIA

Na Bahia, foram produzidos êste ano 8.126 mil barris. No dia 7 de novembro, um novo recorde foi batido quando o petróleo de todos os poços somado, atingiu 37.491 barris.

No Maranhão, as perfurações aumentaram de 4.768 para 8.020 metros considerando igual espaço de tempo, no ano passado e nêste ano. Já na Bahia houve um aumento de cêrca de 25 mil metros, e na Bacia do Paraná, de mais de 3 mil.

Concluídas 14 obras de arte na Fernão Dias

Quatorze das trinta e seis obras de arte iniciadas pelo atual Govêrno na BR-55, rodovia Fernão Dias, já estão concluídas, totalizando 551 metros de comprimento, constatando-se um aceleramento nas obras dessa estrada — que servirá a 12% da população brasileira — com o objetivo de concluí-la, no máximo, até abril do ano vindouro.

O traçado da rodovia é dos mais simples, possibilitando assim o máximo de segurança e conseqüentemente um rápido escoamento da produção de uma grande área de Minas e de São Paulo, estando previsto que a sua rampa máxima será de 60 e o raio mínimo de 110 metros.

QUASE DOIS BILHÕES

Segundo as previsões do Departamento Nacional de Estradas de Rodagem, a Rodovia Fernão Dias ainda necessitará de uma dotação de 1.718 milhões de cruzeiros para a sua completa pavimentação, não se incluindo aqui o custo de quatro obras de arte especiais que deverão ser feitas na localidade denominada Vila Galvão, em São Paulo, sôbre as quais ainda não foram feitos os cálculos em razão da carência de alguns dados essenciais.

AS OBRAS DE ARTE

As quatorze obras de arte especiais já concluídas são nos seguintes locais: Bicas, 30,30m; Queias I, com 163,80m; Vermelho primeira travessia, 30,30m; Vermelho, segunda travessia, 20,20m; Vermelho, terceira travessia 30,20m: Itaguara, 20,20m; Japão Grande, 15,20m; Japão 30,20m; Dias três travessias, 20,20-25,20m; Curralinho 15,20m; Dias, quinta travessia, 25,20m.; Jacaré, 100m: o total corresponde a 551,20 metros.

SENADO (À NOITE) VOTA ORÇAMENTO

Na sessão noturna de ontem do Senado Federal foi aprovado o anexo do Orçamento relativo à Presidência da República sendo, em seguida, concedida a urgência requerida, à tarde, pelo sr. Lourival Fontes para o projeto que concede o auxílio de Cr$ 1 milhão para a Casa do Pequeno Jornaleiro. Foi ainda, aprovado o projeto que dispõe sôbre a inscrição de marítimos nas capitanias dos portos.

No Expediente, o sr. Mem de Sá leu telegrama que recebeu de Laguna, em Santa Catarina, comunicando ter sido aumentada em 15% a taxa cobrada naquele Pôrto, medida que o orador classificou como "calamitosa", uma vez que a taxa criada para o Fundo da Marinha Mercante já gravará bastante o transporte marítimo, prejudicando, sobretudo, a região nordestina do país.

Magalhães Pinto fala do encontro com o Presidente

O deputado Magalhães Pinto declarou à imprensa de Belo Horizonte que o seu recente encontro com o Presidente da República teve caráter informal, abordando temas gerais da política brasileira.

Entre os assuntos tratados, o Presidente da UDN mineira citou a situação econômica e financeira do país, a liberdade do Rádio e TV e o aprimoramento dos órgãos administrativos, principalmente das autarquias e sociedades de economia mista.

COMPREENSÃO DA UDN

"Nossa posição, em face do Govêrno Federal continua a mesma — observou o sr. Magalhães Pinto. Somos uma oposição. Mas temos dado prova de que desejamos prestar à administração a nossa melhor ainda, para a solução dos problemas de interêsse da coletividade. Temos para com o Govêrno uma atitude de compreensão das suas dificuldades".

TRABALHISMO UDENISTA

O sr. Magalhães Pinto declarou ainda estar convencido de que a UDN crescerá no próximo pleito e que sempre está com as portas abertas a entendimentos, nos planos federal e estadual. Sôbre a reforma, ora em curso, dos estatutos udenistas, esclareceu que se trata, entre outros objetivos, de imprimir uma estrutura trabalhista no partido.

385 MIL ELEITORES REGISTRADOS NO DF

Cêrca de 385 mil eleitores hariam sido qualificados no Distrito Federal, até o dia 31 de outubro — informa a Secretaria do Tribunal Regional Eleitoral, que aponta como mais frequentadas as 5a., 7a., 8.a., 11a., 12a. e 15a. Zonas Eleitorais.

Durante o mês de outubro apresentaram maior alistamento as 12a., 7a., 5a., 8a., e 11a., zonas tôdas com mais de quatro mil eleitores.

PSD voltará ao exame da emenda da coincidência

O PSD vai reunir-se têrça-feira próxima especialmente para examinar o projeto de emenda constitucional do deputado Gustavo Capanema, que dispõe sôbre a coincidência dos mandatos.

Nesse sentido, o Diretório Nacional pessedista, na sua reunião de ontem, adotou uma proposta do deputado Barcelos Feio. A oportunidade servirá também para que o partido discuta a emenda Esmerino Arruda, que prorroga os mandatos, e tome uma decisão sôbre a convocação extraordinária do Congresso.

REORGANIZAÇÃO DE DIRETÓRIOS

O deputado Medeiros Neto e o senador Filinto Muller levantaram o problema da revalidação dos diretórios pessedistas de Alagoas e Mato Grosso, cujos mandatos estão para terminar. O Diretório Nacional ficou de promover diligências relativas à matéria.

PRESENÇA MINISTERIAL

O Ministro da Justiça estêve presente, por algum tempo, aos trabalhos da reunião pessedista, tomando parte nos debates.

Cardial exorta fiéis à Missa do Dia de Graças

Exortando os fiéis a irem, no dia 28, ao "Te Deum" na Igreja da Candelária, em comemoração do Dia Nacional de Ação de Graças, o cardeal Jaime de Barros Câmara enviou ontem uma circular aos páricos e vigários das igrejas cariocas, em que aconselha a tôdas as pessoas a meditação, pelo menos por alguns instantes, sôbre as finalidades do Dia.

— A aceitação que o Dia Nacional de Ação de Graças, criado no Brasil, por uma lei de agôsto de 1949, logrou atingir entre o povo é um testemunho do favor que a Divina Providência tem dispensado a essa joia tão generosa que é a democracia brasileira — diz d. Jaime em sua circular.

EM 83 PAISES

Frisando que o Dia de Ação de Graças é festejado em 83 países de todos os continentes, o cardeal arcebispo do Rio de Janeiro afiança que a comemoração fervorosa, nas comunidades religiosas e educandários, irá contribuir para atrair as bençãos de Deus, "tão necessárias na hora conturbada que atravessa o mundo, em grande extensão deslembrado dos preceitos da Divina Lei".

Desde o Império a serviço do Brasil
BANCO DO COMÉRCIO S.A.
MATRIZ: Rua Buenos Aires, 144/148
Agências Metropolitanas:
Agência Uruguaiana: Rua Uruguaiana, 7
Agência Copacabana: Av. N. S. Copacabana, 1155
Agência Tijuca: Rua Carlos Vasconcellos, 156
Agência Meier: Rua 24 de Maio, 1355
Agência Riachuelo: Rua Riachuelo, 387
Agência S. Cristovão: R. S. Luiz Gonzaga, 173
Agência Madureira: Estrada da Portela, 44
SUCURSAL NO ESTADO DE SÃO PAULO
Rua Álvares Penteado, 196/200
Caixa Postal, 8213

Diario Carioca
Fundado em 17 de julho de 1928

Diretor-Presidente
Horácio de Carvalho Júnior

Diretor-Redator-Chefe
Danton Jobim

Rio, 13 de novembro de 1957

Nossa Opinião

Primarismo

Há muitas pessoas neste país que, por ignorância ou má-fé, sustentam a tese de que se pode promover o desenvolvimento econômico através da inflação. Bastará emitir papel-moeda e expandir o crédito para que se eleve a renda nacional. Dizem que assim teremos indústria, transportes, produção agrícola e serviços em condições de melhorar os padrões de vida do povo.

Se isso acontecesse na realidade, como alegam os inflacionistas, então não haveria países atrasados, pois, todos têm igualmente capacidade de imprimir dinheiro e ampliar internamente os meios de pagamentos. E, conseqüentemente, teríamos em qualquer cabana africana tanto confôrto e bem-estar como nos Estados Unidos e na Suíça. A verdade, porém, é bem diferente. A inflação apenas agrava os desajustamentos sociais, gerando crises terríveis.

Ilegal

O convite veio discretamente, quase passa desapercebido: "o Instituto Brasil-URSS convida V. Exa. etc.". Que Instituto é êsse? É um organismo que se propõe restabelecer nossas relações com a Rússia.

A coisa parece ilegal, e deve ser, mesmo, que seus criadores a lançam sem estardalhaço, meio a medo do que lhes possa acontecer. Do ato inaugural, do qual participação ilustre parlamentares de orientação política meio exótica, consta a exibição do filme russo "Arredores de Moscou".

Vai ver que, fiéis ao programa que se traçaram, os organizadores da festa já incluiram no filme algumas cenas do Rio.

Rádio

Lá está, no projeto do rádio que se encontra no Senado, um dispositivozinho meio velhaco: o que proíbe as emissoras do Govêrno aceitar publicidade. É fácil verificar que a medida visa a Rádio Nacional e que deve ser motivo de grande alegria para as outras emissoras, esperançosas de canalizar para seus balcões o grande volume de publicidade da estação ameaçada.

É claro que tal dispositivo significará o fim da Rádio Nacional, que vive de publicidade e, aliás, dá bom lucro. Convenhamos que o amor das outras emissoras à liberdade está, no caso, encobrindo um interêsse que é justamente uma afronta a essa liberdade.

Tarifas

Peter Townsend, o ex-quase-noivo da princesa Margareth, percorrerá no seu jipe todos os países da América do Sul e agora está querendo vir ao Brasil. Mas, pelo jeito não vai poder. Exigem-lhe um depósito de cinco ou seis mil dólares para botar seu jipe em território brasileiro.

A medida é justa quando visa a prevenir o contrabando, mas, no caso, ninguém pode sequer supor que o major vá vender o seu jipe aqui para ganhar uns cobrinhos. E a visita dele, além de satisfazer de certo modo a curiosidade geral sôbre tão famoso personagem, significará a inclusão do Brasil no roteiro da sua viagem, que êle narra em reportagens publicadas em todo o mundo. É sempre mais uma propagandazinha, que não faz mal a ninguém.

Petrobrás-eficiência

Os círculos econômicos foram surpreendidos ontem com a notícia da demissão de dois diretores da Petrobrás. Os engenheiros João Neiva de Figueiredo e Irnack do Amaral, respectivamente Diretor Econômico e Diretor Técnico da Petrobrás, solicitaram demissão de seus cargos. O presidente Janari Nunes, atendendo aos diretores demissionários, procedeu de imediato às gestões para substituí-los. Para o cargo de Diretor Econômico foi convidado o sr. Lima Rocha, que aceitou, e para o de Diretor Técnico o sr. Genúsio Barroso que, entretanto, declinou do convite. Para êsse cargo estava sendo cogitado o nome do sr. Décio Otoni. Tanto o sr. Lima Rocha como os srs. Barroso e Otoni são antigos funcionários da emprêsa e merecedores de tôda confiança da atual administração.

A notícia teve grande repercussão e preocupou durante algumas horas os meios econômicos. Qualquer modificação nos quadros da Petrobrás é sempre motivo de interêsse. Mas a crise, se houve, já foi superada, pois a substituição dos diretores demissionários por funcionários antigos da Petrobrás demonstra de imediato que foi encontrada uma solução técnico-administrativa para o impasse criado com a demissão dos dois altos funcionários. As injunções políticas não influiram nas decisões da alta administração da Petrobrás. A autonomia da emprêsa e a isenção da Presidência da República ficam assim demonstradas. Repete-se também, desta forma, a compreensão oficial nos destinos da grande emprêsa, que deve encontrar solução para os seus problemas por seus próprios meios, que são muitos e todos importantes, e não devem sofrer influências políticas que venham entorpecer suas atividades técnicas que constituem o objetivo e a esperança do futuro dêste país.

Não chegou a ser propriamente uma crise a demissão dos dois diretores, pois, com o episódio, pôde a emprêsa demonstrar a alta eficiência da sua administração na preparação de uma equipe de trabalho dentro da qual podem ser escolhidos homens para tôdas as funções, ainda as mais responsáveis. Êsse é um aspecto que enaltece a capacidade de comando do coronel Janari Nunes, na preparação do pessoal adequado para o desempenho da importante tarefa da Petrobrás.

O Que Se Diz:

...QUE, para deixar a liderança da UDN em 1958, o deputado Carlos Lacerda alega, entre outras razões, a necessidade de dedicar-se inteiramente à recuperação da "Tribuna da Imprensa"...

...QUE a conclusão do deputado Aliomar Baleeiro, depois de uma breve incursão no problema sucessório do seu Estado, é a de que os baianos estão enfastiados da luta e receberiam com prazer a chamada "solução alta"...

...QUE, segundo o deputado Emílio Carlos, a campanha do sr. Auro Moura Andrade, em São Paulo só terá o efeito de encarecer absurdamente o preço do voto no Estado...

...QUE, pelos cálculos do supradito Emílio Carlos, o senador paulista vai gastar 200 milhões de cruzeiros para conseguir apenas 30 mil votos, que assim serão os mais caros do Brasil, em todos os tempos...

A Opinião do Leitor

Trânsito

O leitor Moacir Ribeiro, em carta que nos enviou, dá razão ao sr. Saboia Ribeiro (que não é seu parente) ao condenar a absurda "dobradinha" da Avenida Rio Branco, sugerindo o restabelecimento da mão-dupla no mesmo local. O leitor afirma estar de acôrdo com a inversão da mão de direção da Rua Uruguaiana, e sugere o eixo México-Almirante Barroso (com mão dupla)-Largo da Carioca, em substituição ao sugerido pelo sr. Saboia, que é Graça Aranha-Nilo Peçanha-São José. Acrescenta o leitor que a inércia da Prefeitura e a vaidade dos diretores do Trânsito são responsáveis pela anarquia reinante. E diz que, dispondo a respeito, os antigos diretores do Trânsito nada mais fizeram do que agravar as dificuldades, com as soluções "made in Praça Tiradentes": inversão da mão entre a Praça Mauá e o Túnel de Copacabana; tráfego em zigue-zagues, etc. Termina dizendo que no momento existe o plano da "Operação Copacabana" que o Prefeito teima em não executar para não contrariar o Diretor do Trânsito, que nem brasileiro é, mas é presidente da Comissão de Finanças da Câmara Municipal, por onde transitam as mensagens do Prefeito, solicitando verbas.

2 a 2

O leitor Constâncio Silva Freire diz que estava em Buenos Aires quando um clube carioca jogou lá com o selecionado da Argentina. O clube, diz, parece ter sido o Bangu, pois entre os jogadores estava o velho Zizinho, tão conhecido dos campos cariocas, mas o conjunto brasileiro apresentou-se como um selecionado nacional, defendendo as cores brasileiras. Sendo brasileiro, teve curiosidade de ir ver o jôgo. Aliás, acrescenta, pouca gente foi. O estádio estava às moscas e o jôgo em si, nem antes nem depois, despertou a curiosidade dos próprios cronistas. Ninguém, numa palavra, deu bola para o jôgo. Por isso, como é natural, as autoridades argentinas também não ligaram muito e mandaram para campo um selecionado fraquíssimo. Resultado: o empate de dois a dois. Para nós, brasileiros, [illegible] representa uma vitória, mesmo um empate, contra um selecionado argentino. [illegible] o leitor, ninguém se iludiu com êsse resultado. Os argentinos têm jôgo para nos bater na primeira oportunidade, quando essa oportunidade lhes despertar interêsse. O dois-a-dois não deve figurar na história do nosso futebol como um feito glorioso porque isso poderia nos iludir a respeito do futebol argentino e, amanhã, nos causar uma surprêsa desagradável.

Guaraná

O leitor Sizenando Reis diz que quando o presidente Craveiro Lopes esteve no Brasil provou o nosso popularíssimo guaraná, bebida que êle não conhecia, gostando imensamente. Êste fato, afirma o leitor, deveria ser aproveitado pelos interessados, no sentido de conquistar o mercado português para essa classe de refrigerante nacional. [illegible] a visita e a declaração do ilustre visitante, devia ter sido feita uma propaganda especial naquele país amigo, preparando o campo para a entrada do refrigerante tão nacional. Entretanto, no que tudo indica, afirma o leitor, nada disso foi feito. O Brasil perdeu uma excelente oportunidade de conquistar um mercado estrangeiro para um produto que vem sendo vendido, apenas, no mercado interno. E conquistar mercados internacionais representa conquistar divisas, conquistar dólares. Um país que quer ser exportador, conclui o leitor, deve aproveitar tôdas as oportunidades. Só assim alcançará seu objetivo.

S. A. DIARIO CARIOCA

Administração e Redação: AVENIDA RIO BRANCO, 25 — Sede Própria

SUCURSAL EM SÃO PAULO: Rua Barão de Paranapiacaba, 61 - 4.º and. — Grupo 22 — Telefones: 32-5841 e 35-6266

SUCURSAL EM BELO HORIZONTE: Av. Afonso Pena, 774 - 3.º andar - Sala 308 — Telefone: 4-8844

REPRESENTAÇÃO EM NITERÓI: Av. Amaral Peixoto 171 - 1.º andar - Sala 103-A

TELEFONES:

Direção	43-6465
Diretor-Redator-Chefe	43-5574
Superintendente	43-3914
Administração	43-3930
Gerência	23-4643
Chefe da Redação	43-5574
Secretaria	43-5539
Política	23-4437
Esportes	23-3239
Reportagem	23-5992
Reportagem	23-4472
Polícia	23-3982
Departamento Promoção e Vendas	23-3982
Depto. Gráfico	43-8869
Depto. de Publicidade	23-3763

ASSINATURAS — BRASIL E PAÍSES DA CONVENÇÃO POSTAL

Anual	300,00
Semestral	160,00

OUTROS PAÍSES

Anual	500,00
Semestral	300,00

RECLAMAÇÕES

Qualquer irregularidade no fornecimento de jornais às bancas, ou na entrega do DIARIO CARIOCA aos nossos assinantes, deverá ser reclamada ao Departamento de Promoção e Vendas, por carta ou pelo telefone 23-3662.

VENDA AVULSA

Número do dia	1,50
Domingo	2,00

Justifica C. Lacerda a obstrução udenista

Plenário da CÂMARA

O deputado Carlos Lacerda procurou justificar, ontem, da tribuna, a inopinada obstrução que vem sendo feita, sob sua liderança, pela bancada da Oposição, ao Orçamento da República.

Disse o líder udenista que o propósito de sua bancada é apenas o de cobrar do Govêrno o cumprimento de um dever que entende seja a aprovação do projeto Prado Kelly regulando a liberdade de expressão pelo rádio.

VERIFICAÇÕES SUCESSIVAS

A despeito dos inúmeros pedidos de verificação houve sempre "quorum" nas chamadas para confirmar a votação dos destaques, tendo sido mantida a orientação adotada pela Comissão de Orçamento e Fiscalização Financeira.

A emenda mais importante — aliás, rejeitada por larga margem — pretendia incluir na Receita da União, para o exercício de 1958, a arrecadação proveniente dos leilões de divisas.

Em conseqüência, a Mesa convocou uma sessão noturna, a fim de ultimar a votação do Anexo da Receita e, se houver tempo, iniciar a votação do projeto que prorroga a vigência da Lei do Inquilinato.

EXPEDIENTE:

— O SR. GERALDO MASCARENHAS ressalta o esfôrço empregado pelo atual Govêrno no sentido de amparara a lavoura e a pecuária, especialmente através da Carteira de Crédito Agrícola e Industrial do Banco do Brasil.

— O SR. OSCAR CORRÊA justifica projeto de lei instituindo a cédula oficial de votação para todos os pleitos eleitorais no país, impressas e distribuídas exclusivamente pela Justiça Eleitoral às mesas receptoras.

— O SR. ABGUAR BASTOS lê carta em que o Ministro da Viação presta esclarecimentos a respeito da cabotagem executada por navios estrangeiros e do seguro de sinistro em emprêsas estrangeiras.

— O SR. LUIS TOURINHO apresenta projeto de lei que obriga as sociedades de seguro de vida a procederem ao reajustamento dos valores das apólices em vigor, mediante reavaliação dos bens integrados em seu ativo imobiliário ou realizável a longo prazo.

— O SR. ADAIL BARRETO manifesta-se contra vários dispositivos do substitutivo do deputado Batista Ramos, líder do PTB, ao projeto que trata da Lei Orgânica da Previdência Social.

— O SR. MEDEIROS NETO requer seja reservado o expediente do próximo dia 28 de novembro para a comemoração do Dia Nacional de Ação de Graças.

— O SR. FONSECA E SILVA lê, para constar dos Anais, três editoriais do «Osservatore Romano», a respeito dos países dominados pelo comunismo.

— O SR. SÉRGIO MAGALHÃES comemora o transcurso do 10º aniversário de fundação da revista «Conjuntura Econômica».

— O SR. LINCOLN FELICIANO pede a transcrição nos Anais dos motivos da renúncia da Diretoria da Associação Comercial de Santos, por discordar da política cafeeira do Govêrno.

— O SR. AURÉLIO VIANA manifesta-se solidário às reivindicações salariais dos aeroviários e aeronautas, protestando ao mesmo tempo contra a prisão do Presidente do Sindicato dos Aeronautas.

— O SR. FROTA AGUIAR reverencia a memória do jornalista Breno Pinheiro, falecido nesta Capital.

— O SR. VASCONCELOS COSTA comemora o transcurso das bodas de ordenação sacerdotal de d. Antônio dos Santos Cabral, Arcebispo de Belo Horizonte, Minas Gerais.

— O SR. JOÃO MACHADO justifica requerimento de informações ao Ministro da Guerra a respeito da situação dos artífices que trabalham nas fábricas daquele Ministério.

— O SR. PONCIANO DOS SANTOS retira requerimento de informações que formulara ao Ministro da Justiça a respeito de providências policiais com relação aos membros da extinta Ação Integralista Brasileira, declarando-se satisfeito com as explicações que lhe foram dadas verbalmente pelo coronel Danilo Nunes, Diretor da Divisão de Ordem Política e Social.

— O SR. CELSO MURTA reclama igualdade de tratamento para tôdas as municipalidades no caso da distribuição de implementos agrícolas pelo Govêrno.

— O SR. PAULO BENTES justifica projeto de lei que agrava a pena para o seqüestro, cominando de doze a vinte anos e multa de 50 a 150 mil cruzeiros, agravada para 15 e 24 anos e 100 a 200 mil cruzeiros, se resultar lesão grave na vítima, equiparado o crime a homicídio qualificado se resultar morte.

— O SR. ATÍLIO FONTANA discorre a respeito dos problemas da suinocultura e da produção de banha no Sul do País.

— O SR. ÚLTIMO DE CARVALHO, no grande expediente, dá impressões colhidas na viagem que recentemente realizou à Europa, especialmente no que diz respeito à 46a. Conferência Interparlamentar, reunida em Londres.

— O SR. JOÃO MENEZES discorre sôbre a conveniência da transferência da Capital da República para o Planalto Central.

ORDEM DO DIA

— É aprovado requerimento reservando o expediente da sessão do dia 28 para a comemoração do Dia Nacional de Ação de Graças.

— Após várias verificações, é concluída a votação do Anexo do Orçamento da Receita.

— É convocada sessão extraordinária noturna para apreciação do projeto que prorroga a licença da Lei do Inquilinato.

— Encerramento: 18 horas.

LACERDA

Explicou obstrução

DOIS ARTIGOS OMITIDOS PELA CÂMARA

Comissões da CÂMARA

Deixou a Comissão de Justiça de tomar conhecimento das emendas do Senado ao projeto de reforma eleitoral, adiando o seu exame para a próxima quinta-feira, por haver o relator, deputado Joaquim Duval, verificado que o texto examinado pela outra Casa do Congresso não correspondia ao que fôra aprovado pelo plenário da Câmara, mediante acôrdo dos líderes.

Verificou ainda o sr. Joaquim Duval que o êrro não fôra do Senado, mas sim da Câmara, pois remetera para o Monroe redação final da qual não faziam parte dois artigos e mais uma frase contidos no substitutivo da Comissão de Justiça e aprovados em plenário.

OMISSÃO INVOLUNTÁRIA

O deputado Joaquim Duval, procurando explicar a omissão na redação final dos dois artigos e da frase aprovados pela Comissão de Justiça e homologados pelo plenário, declarou que a mesma só poderia ter resultado de um equívoco.

No processo apreciado pela Câmara constava dois exemplares do substitutivo Oliveira Brito, sendo um emendado e firmado pelo próprio autor. A Comissão de Redação, ao preparar a redação final, tomou por base o substitutivo que não fôra alterado, mandando-o à Mesa, sendo êste aprovado como redação final e enviado ao Senado.

SUGESTÃO ADOTADA

Depois de um breve debate, a Comissão de Justiça adotou a sugestão do sr. Adauto Lúcio Cardoso, de que os artigos omitidos na redação final enviada ao Senado sejam transformados em projeto em separado, cuja tramitação correria dentro de uma urgência consentida.

Resolveu ainda a Comissão credenciar o presidente, sr. Monteiro de Barros, a entender-se com a Mesa, sôbre o assunto, para que o mesmo fique devidamente esclarecido, como também a comunicar aos líderes a decisão do projeto em separado, desde que a matéria fôra objeto de entendimento entre os mesmos.

Pedirão à assembléia rejeição de um veto

Assembléia Fluminense

O deputado Osvaldo Gomes (PTB), voltou ontem a se referir à marcha do movimento que vem liderando junto a todos os vereadores fluminenses, no sentido da subscrição de um apêlo a ser dirigido à Assembléia, pretendendo a rejeição do veto governamental ao projeto n. 179, que regulamenta o dispositivo constitucional relativo ao pagamento das cotas aos municípios, determinando a inclusão de uma verba nos orçamentos de todos os anos, destinada exclusivamente àquele fim.

Disse que o movimento vem progredindo ràpidamente no Sul do Estado, já tendo recebido o apoio unânime dos vereadores dos Municípios de Barra Mansa, Resende, Volta Redonda e Barra do Piraí, "onde o documento foi subscrito sem uma única discrepância".

PETROBRAS E ABONO

Seguiu-se com a palavra o sr. Geraldo Reis, para, inicialmente, agradecer ao governador Miguel Couto Filho o fato de haver oficializado a ida do cel. Janari Nunes a Niterói, amanhã, quando fará uma conferência sôbre os progressos da Petrobrás no Teatro Municipal e, em seguida, referir-se ao projeto de sua autoria que concede um abono de Natal de três mil cruzeiros a todos os servidores que recebem menos de 10 mil cruzeiros.

Disse que a proposição seria torpedeada pela má vontade dos deputados da Maioria, já tendo o fato se tornado evidente com o seu envio à Comissão de Finanças, a qual dará parecer dizendo se há ou não recursos para a iniciativa. "Certamente, o parecer será contrário o projeto será arquivado naquele mesmo órgão técnico e os servidores não terão o seu abono de Natal".

OUTROS ASSUNTOS

Falaram, a seguir, nas pequenas comunicações o sr. Hipólito Pôrto, para se referir à instalação da rêde elétrica do Município de Maricá voltando a afirmar que a emprêsa encarregada da obra vinha atrasando propositadamente os trabalhos os quais já poderiam estar concluídos; o sr. José Bernardo para justificar um requerimento solicitando informações sôbre a aplicação de verbas na Secretaria de Viação; o sr. Carlos Quintela para declarar que o Govêrno criara o Serviço Volante da Secretaria de Saúde com prejuízo dos hospitais do Estado, principalmente de Antônio Pedro que não mais recebia internamentos, tendo sido contestado pelo sr. Edgard Pôrto, o qual afirmou que aquêle nosocômio recebera um auxílio do Govêrno Estadual êste ano, superior ao que estava previsto no orçamento em nove milhões de cruzeiros; e o sr. Dail de Almeida, para reclamar o início das obras do pôrto de Imbitiba em Macaé, anunciando a formação de um movimento entre a população local, tendo por fim a obtenção dos recursos necessários.

Na ordem do dia não houve número para deliberações.

NO RIO, AGRICULTORES IANQUES

Visando a estudar os métodos locais de agricultura, bem como as possibilidades de negócios neste hemisfério, estão viajando pela América Latina, devendo chegar ao Rio na quarta-feira, 46 técnicos em agricultura, do centro-oeste dos EE. UU.

Os referidos técnicos que realizam esta viagem sob o patrocínio da emissora de rádio e TV WOW de Omaha Nebrasca, já estiveram em São Paulo, devendo prosseguir viagem a 16 do corrente com destino a San Juan de Puerto Rico.

JORNAL CONFISCADO: PERU

LIMA, 12 (FP-DC) — Marino Ganoza, diretor do semanário da oposição "Clarín", que se asilara na Embaixada do Uruguai, no sábado, tendo-a deixado mais tarde, foi detido na manhã de ontem, após ter seu jornal confiscado durante a noite.

GOVÊRNO FRANCÊS COMPLETADO

PARIS, 12 (UP-DC) — O Presidente do Conselho, Felix Gaillard, completou, hoje, seu gabinete, designado na semana passada, com a nomeação de [illegible] secretários de Estado e um subsecretário.

No Govêrno francês, um Secretário de Estado tem menos autoridade que um Ministro.

HOTELEIROS PLEITEAM AUMENTO: 15%

Os empregados no comércio hoteleiro, em assembléia ontem realizada, decidiram reivindicar 45 por cento de aumento sôbre os salários atuais, aprovando o relatório da Comissão encarregada de fixar a percentagem de aumento que o sindicato deveria pleitear aos empregadores.

O acôrdo dos empregados no comércio hoteleiro expirou em 1.º de julho dêste ano, mas só agora reivindicam reajustamento salarial porque há meses o sindicato esteve sob Junta Governativa e, apenas recentemente, a nova diretoria da entidade foi eleita.

SEQUESTRO TERÁ PENAS AGRAVADAS

Agravando as penas do art. 159 do Código para o crime de seqüestro, o deputado Paulo Bentes apresentou projeto de lei estabelecendo que não haverá livramento condicional para os incursos nêste dispositivo.

Se do seqüestro resultar morte — estabelece o parágrafo 3.º — a pena será de reclusão de 25 a 30 anos, além de multa de 200 a 300 mil cruzeiros. Se do fato resultar grave a pena será de reclusão de 15 a 24 anos e multa de 100 a 200 mil cruzeiros.

O PROJETO

O projeto do representante paraense está assim redigido.

«Art. 1.º — Ficam, o art. 159 do Decreto-lei n.º 2.848, de 7 de dezembro de 1940 (Código Penal) e seus parágrafos, assim redigidos:

«Art. 159. — Seqüestrar pessoa com o fim de obter vantagem, com condição ou preço de resgate:

Pena — reclusão, de 12 a 20 anos, e multa, de 50 a 150 mil cruzeiros.

§ 1.º — Se o seqüestro durar mais de 24 horas, se o seqüestrado é menor de 18 anos, ou se o crime é cometido por bando ou quadrilha:

Pena — reclusão, de 15 a 22 anos, e multa, de 50 a 150 mil cruzeiros.

§ 2.º — Se do fato resultar lesão corporal de natureza grave:

Pena — de 15 a 24 anos, e multa, de 100 a 200 mil cruzeiros.

§ 3.º — Se resulta a morte: Pena — reclusão, de 25 a 30 anos e multa de 200 a 300 mil cruzeiros.

§ 4.º — Não haverá livramento condicional para os incursos na penalidade constante no parágrafo terceiro».

Ação patriótica do episcopado nacional

Plenário do SENADO

O sr. Novais Filho (PL-Pernambuco) focalizou ontem, em longo discurso, o trabalho patriótico realizado, desde os tempos coloniais, pelos Bispos brasileiros em todo o território nacional, ressaltando de maneira especial as realizações que vêm sendo desenvolvidas, de alguns anos para cá, pelos Bispos do Nordeste.

— Não há espírito, por mais negativista que seja, que não reconheça e proclame o apostolado executado pelo episcopado brasileiro, que não se atem à sua missão espiritual, dedicando-se com o mesmo ardor à melhoria das condições de vida do nosso povo e ao desenvolvimento econômico e social do Brasil, sobretudo nas regiões mais pobres de recursos", disse o orador.

REALIZAÇÕES

Depois de aludir ao trabalho colonizador realizado pelos primeiros sacerdotes que vieram ter ao Brasil, "levando a fé católica aos indígenas, fundando povoados que se transformariam com o tempo nos grandes centros do país, tal como se deu com a cidade de São Paulo", o sr. Novais Filho se referiu à obra educadora do clero no Brasil, propiciando educação e ensino, da melhor qualidade, a centenas de milhares de crianças brasileiras.

Passando a analisar o trabalho atualmente desenvolvido pelo episcopado, em todos os setôres d vida nacional, sobretudo o Nordeste, recordou o orador a recente conferência dos bispos realizada em Campina Grande, quando foram debatidos todos os graves e difíceis problemas do Norte e Nordeste.

EXPERIENCIA

Frisou, então, o sr. Novais Filho que os bispos brasileiros não são apenas homens de grande santidade, mas também grandes conhecedores dos problemas econômicos, sociais e políticos do Brasil, com os quais estão desde muito familiarizados, o que permitiu que a Conferência de Campina Grande formulasse soluções realísticas para todos os problemas do Nordeste.

No final do seu discurso, que foi constantemente aparteado por representantes do Nordeste, especialmente pelos srs. Fernandes Távora e Cunha Melo, o sr. Novais Filho salientou ainda o verdadeiro trabalho em prol da unidade nacional realizado peols bispos, nascidos num Estado, exercem o seu apostolado noutras regiões, quando citou nomes de diversos dos bispos brasileiros.

PEQUENO JORNALEIRO

O sr. Lourival Fontes (PR-Sergipe) enviou à Mesa requerimento de urgência para o projeto que concede o auxílio de Cr$ 1 milhão para a Casa do Pequeno Jornaleiro. Após ler o requerimento do representante sergipano, o Presidente da Mesa comunicou ter chegado à Casa o Anexo do Orçamento relativo ao Ministério da Educação e Cultura.

Para possibilitar o rápido andamento da matéria orçamentária, o sr. Apolônio Sales, a pedido do líder da Maioria, sr. Filinto Muller, convocou uma sessão extraordinária para às 21 horas.

RADIODIFUSAO

Figurava em primeiro lugar da Ordem do Dia o projeto sôbre rádiodifusão, sôbre o qual Maioria e Minoria das duas Casas do Congresso realizavam entendimentos em reunião no gabinete do sr. Filinto Muller. Para evitar o encerramento da sessão o sr. Atílio Vivacqua (PR-Espirito Santo) falou longamente sôbre o projeto de rádiodifusão, comentando seus principais aspectos e aludindo às emendas que apresentou à matéria, sobretudo aqueles que visam resguardar e favorecer o desenvolvimento cultural do país.

O sr. Alô Guimarães (PSD-Paraná) tratou, mais uma vez, da localização da tribo de índios recentemente descoberta no Nordeste do Paraná, na Serra dos Dourados, quando propugnou pela desapropriação daquelas terras, vendidas pelo Estado do Paraná a uma emprêsa colonizadora, a fim de que sejam elas transofrmadas num parque florestal que além de resguardar nossas reservas florestais resolveriam o importante problema de localização daqueles índios.

Reuniões dia e noite na Câmara Municipal

CÂMARA dos Vereadores

A partir de hoje serão realizadas sessões extraordinárias, pela manhã, com início às 10 horas, e à noite, começando às 21 horas, para discussão e votação de tôdas as matérias constantes da Ordem do Dia, até o final da sessão legislativa.

O requerimento nesse sentido foi apresentado pelo sr. Indio do Brasil e, embora não haja esclarecido, a providência se destina a facilitar a votação do Orçamento, da Mensagem 53 e de outras matérias, em face da obstrução que vem realizando desde algum tempo a bancada minoritária.

CAMPANHA DO DC

Foram aprovados numerosos votos de congratulações, inclusive o proposto pelo sr. Couto de Sousa, para com o DIARIO CARIOCA, pela campanha que vem desenvolvendo nas feiras-livres, ao lado das autoridades visando ao respeito aos preços tabelados e à exatidão nos pêsos das balanças.

O sr. Couto de Sousa adiantou que a campanha do DC está surtindo os melhores efeitos. Disse, ainda, que o trabalho da reportagem dêste jornal está mostrando, implìcitamente, que a Prefeitura se omite na fiscalização das feiras-livres, sendo necessário que um jornal venha de público tomar o lugar do poder competente a fim de que os preços sejam fielmente observados e que as balanças registrem com fidelidade, a aferição dos pêsos.

EMPRÊSA IRREGULAR

O sr. Gladstone Chaves de Melo disse que uma possível irregularidade está ocorrendo no Aeropôrto do Galeão, praticada por uma emprêsa de transportes coletivos — a Taxitur Ltd. — de propriedade da artista Ester de Abreu. Adiantou que a referida emprêsa assinou contrato com a Prefeitura para o transporte exclusivo dos passageiros embarcados e desembarcados naquele Aeropôrto.

Acontece entretanto que não é permitida a angariação de passageiros pelas emprêsas de transportes coletivos. Esta, entretanto, chega até a possuir funcionários especiais, destacados para o serviço de angariar passageiros. Por último, o sr. Gladstone Chaves de Melo comentou a carta enviada pelo prefeito a um vespertino, respondendo a outra, de sua autoria, divulgada pelo mesmo jornal.

OUTROS ASSUNTOS

A sra. Dulce Magalhães disse que a funcionária Sílvia Barbosa, Diretora do Departamento de Pessoal, está acumulando essa função com a de técnico de administração, o que constitui irregularidade. Informou que a funcionária recebe os proventos dêsses cargos e mais os proventos do cargo de professôra letra "N", totalizando a importância de ... 32.500 cruzeiros, além de uma gratificação de cinco mil cruzeiros.

ORDEM DO DIA

Figurou na pauta da Ordem do Dia o projeto do sr. Osmar Lopez de Resende regulamentando as feiras-livres, que funcionam em caráter provisório. Diversos oradores da Oposição ocuparam a tribuna fazendo discursos obstrucionistas, terminando o tempo regimental da sessão sem que a proposição fôsse votada.

O mesmo aconteceu na prorrogação, especialmente destinada à votação do projeto do sr. Wilson Leite Passos instituindo a Semana Municipal de Eugenia.

REQUERIMENTOS

O sr. Wilson Leite Passos apresentou requerimento pedindo ao prefeito o aproveitamento, nas próximas nomeações de garis para a Prefeitura, dos ex-hansenianos.

O sr. Indio do Brasil apresentou requerimento pedindo providências ao Secretário de Saúde para uma melhor assistência médica à população de Camorim.

COMO PRODUZIR E CONSUMIR: EXPOSIÇÃO DIRÁ

A I Exposição Brasileira de Alimentação com a finalidade de incentivar no país o aprimoramento das técnicas de produção de alimentos e racionalização do consumo de gêneros de alto valor nutritivo, será realizada em maio próximo, pela Confederação Rural Brasileira, patrocinada pelo Conselho Coordenador do Abastecimento.

A Exposição terá a duração mínima de 30 dias e será instalada em um dos pavilhões do Parque Ibirapuera, em S. Paulo, devendo ser, o material nêle utilizado, enviado às demais capitais do país em Exposição Volante.

NAVIO SUÉCO DETIDO PELA INGLATERRA

LONDRES, 12 (UP-DC) — As fôrças de segurança britânicas retiveram ontem à noite no pôrto desta capital um barco sueco que, segundo se acredita, estava carregado de explosivos e se dirigia para a América Central. Foi proibida a entrada nos molhes de Tilbury de todo e qualquer visitante enquanto as autoridades faziam rebocar o vapor — o RITA, de 1.731 toneladas — até uma bóia no Tâmisa, reservada aos barcos com carga perigosa.

QUINHENTOS MIL CRUZEIROS PARA UM GINÁSIO GRATUITO

O senador Paulo Fernandes apresentou emenda ao Orçamento do Ministério da Educação e Cultura, mandando incluir o auxílio de Cr$ 500.000,00 (quinhentos mil cruzeiros), para conclusão das obras da sede do Ginásio Caribé da Rocha, da Campanha Nacional de Educandários gratuito e situado na cidade de Pádua, no Estado do Rio de Janeiro.

O referido educandário funciona desde 1953 e atualmente conta 165 alunos matriculados no Curso Ginasial, 117 no Curso de Admissão e 12 no Curso Normal, êste último sob inspeção do Govêrno fluminense. O estabelecimento é mantido por um quadro regular de mais de 400 sócios, além de contribuições e donativos diversos dos governos Federal, Estadual e Municipal, de instituições e de particulares.

SEDE PRÓPRIA

As obras de sua sede própria, em plena execução, estão orçadas em Cr$ 3.500.000,00 (três milhões e quinhentos mil cruzeiros), já tendo sido aplicada a importância de Cr$ ... 900.000,0 (novecentos mil cruzeiros). O terreno foi doado pela Prefeitura de Pádua.

A emenda orçamentária apresentada pel senador Paulo Fernandes permitirá que as obras dêsse estabelecimento de ensino, localizado numa da mais progressistas cidades do Norte fluminense, sejam ultimadas em 1958.

AUTOPEÇAS NACIONAIS: ESTEIO DA INDÚSTRIA

SUMOC: posse de Melo Neto compareceram 4 Ministros

— Dentro da equipe de elite que constitui o Conselho da SUMOC, espero ser um colaborador modesto, mas forrado de espírito público, de compreensão pela obra já encetada de desenvolvimento econômico e saneamento das finanças públicas, sem o êxito da qual os governantes não podem realizar o fim essencial do Estado, que é o bem comum.

Melo Neto, no ato de posse do cargo de Diretor-Executivo da Melo Neto, no ato de posse do rargo de Diretor-Executivo da Superintendência da Moeda e do Crédito, solenidade à qual compareceram nada menos de quatro Ministros — Fazenda, Justiça, Saúde e Exterior — e ainda o Presidente do Banco do Brasil, a totalidade dos Diretores do Tesouro e grande número de banqueiros, comerciantes e industriais.

NÃO TEM AMBIÇÕES

— Não tendo mais ambições — disse o sr. Cardoso de Melo Neto — pois tôdas as que poderia acalentar de há muito já foram ultrapassadas, pelo favor divino e pela generosidade de meus conterrâneos, aqui estou para servir com a dedicação, capacidade de trabalho e a compreensão humana dos problemas nacionais, que, na falta de outros predicados, jamais me faltaram na minha longa e agitada vida pública.

— Não admitia recusa o honroso convite para assumir a direção da SUMOC feito pelo Govêrno, na voz autorizada e amiga do Ministro da Fazenda, feito em forma de convocação de São Paulo para colaborar num setor vital da economia e das finanças públicas. E, por isso, eu o aceitei e aqui estou, pois São Paulo, nasceu, viveu e trabalha com a finalidade precípua de prosperar para criar, juntamente com seus irmãos, as condições reais de formação de um Brasil melhor.

DEBELAR A INFLAÇÃO

— Nesse momento em que a inflação começa já a ser debelada em nosso país, seu tirocínio, sua inteligência, sua capacidade de trabalho e de sacrifício, tantas vêzes já demonstrada, quer no Legislativo, quer no Executivo, são uma garantia de êxito à frente da SUMOC — afirmou o sr. José Maria Alkmim no seu discurso em saudação ao sr. Cardoso de Melo Neto, ao empossá-lo na direção daquele órgão.

Referindo-se ao passado do ex-Governador paulista o Ministro da Fazenda frisou que o convite fôra formulado em têrmos que não admitiam recusa. Isto, porque reclamava-se a colaboração de um conhecido professor de economia e finanças, numa hora das mais sérias para o país, quando o Govêrno está empenhado na luta sistemática contra a inflação e pelo restabelecimento do equilíbrio orçamentário.

O fato não significa uma intransigência do Govêrno embora o convite não admitisse recusa, mas pela certeza do patriotismo do sr. Cardoso Melo Neto o que havia era o reconhecimento aos méritos de um homem de quem o país reclamava os préstimos de sua inteligência e experiência.

A solenidade de posse realizou-se no Gabinete do Ministro da Fazenda às 11 horas e a transmissão do cargo na SUMOC foi ao meio-dia.

OLEODUTO BOLIVIANO SERÁ CONSTRUÍDO: 'WILLIAM BROTHERS'

LA PAZ, 12 (FP-DC) — A construção, do oleoduto internacional entre Sicassica, na Bolívia, e Arica, no Chile, considerado uma obra vital para a exportação do petróleo nacional pelo Oceano Pacífico foi contratada com a "William Brothers", na base de cinco milhões de dólares.

O crédito foi concedido pela "Gulf Oil Company", concessionária da exploração do petróleo boliviano, a qual outorga o referido empréstimo sob a condição da construção do oleoduto em apreço ser executada pela "William Brothers", a qual concluirá a obra até outubro de 1958.

MUITO CARO

Surgiram críticas pelo motivo de ter-se dado a construção a uma companhia estrangeira, com elevado custo. Em entrevista à imprensa, foi explicada amplamente a conveniência de se atacar tal obra quanto antes, sendo assinalados os riscos a serem enfrentados no caso do referido oleoduto ser construído pela administração direta da organização "Yacimientos Petrolíferos Fiscales Bolivianos".

A explicação, que foi fornecida no próprio Palácio do Govêrno, constitui uma segura antecipação de que o Govêrno outorgará o trabalho à firma norte-americana "William Brothers".

ALKMIM ABRAÇA

Cardoso de Melo Neto: aceitei e aqui estou

Setor subsidiário propiciou fixar nacionalização rápida

O GEIA não teria podido fixar etapas de nacionalização a curto prazo para a fabricação de veículos se já não existisse no país uma indústria brasileira de autopeças bastante desenvolvida.

Essas oficinas auxiliares da produção automobilística, formadas, geralmente, por capitais nacionais, são, hoje, em número de 1.200 tôdas em fase de expansão.

PAPEL DA INDÚSTRIA AUXILIAR

O papel dêsses sub-contratadores, como são chamados os fabricantes de autopeças, é da maior importância tanto para o futuro desenvolvimento da indústria de automóvel como para a acentuação do caráter nacional dessa indústria.

O processo de produção do automóvel no Brasil assume uma estrutura horizontal, em que as emprêsas que fabricam os veículos pròpriamente ditos dependem de numerosas outras, em geral nascidas aqui mesmo, com recursos nacionais.

EMPRÊSAS BRASILEIRAS

Do ponto de vista do caráter nacional da indústria, cumpre acrescentar, aliás, que o fato do Govêrno ter optado pela industrialização na base da experiência e de patentes de firmas tradicionais estrangeiras, não corresponde a dizer que as companhias aqui estabelecidas sejam meras subsidiárias de firmas alienígenas, pôsto que constituem companhias nacionais, com personalidade jurídica e econômica própria, bem diversa das organizações a que estão ligadas e que possibilitaram o seu nascimento.

E' o caso, por exemplo, da Mercedes-Benz, que não é aqui uma simples filial da Daimler-Benz A. G., de Stuttgart, Alemanha, mas uma companhia brasileira, que se beneficia da valiosa experiência técnica da firma alemã e que conta igualmente com elas como um dos seus acionistas, mas que se compõe, principalmente, de capitais nacionais.

INVESTIMENTOS PREVISTOS

E' interessante observar também o enorme vulto dos investimentos fixos necessários ao setor auxiliar, no valor de 230,1 milhões de dólares, dos quais cêrca de 80 milhões já foram realizados. Isso se deve, em grande medida, ao fato de que a indústria de autopeças se compõe de uma multidão de emprêsas que se dedicam às mais diversas especialidades, compondo como que um conjunto de especialidades industriais.

Quanto às fábricas de automóveis, exigirão investimentos ainda maiores por unidade, levando-se em conta que são grandes emprêsas e em pequeno número. Sòmente o total dos investimentos fixos previstos ascende a 147 milhões de dólares, dos quais já existem 65,5 milhões, isto é, quase a metade. O restante, 81,5 milhões de dólares, terá de ser investido até 1961, considerando-se os ritmos de desenvolvimento previstos.

QUADRO DAS PERCENTAGENS DE NACIONALIZAÇÃO

Datas	caminhões	jipes	caminhões leves e furgões	automóveis
31-12-1956	35%	50%	40%	—
1- 7-1956	40%	50%	50%	50%
1- 7-1956	65%	75%	65%	65%
1- 7-1956	75%	85%	75%	85%
1- 7-1960	90%	95%	90%	95%

RAIOS X

RAIOS X
DR. VICTOR CORTES
Exames radiológicos em residências
TOMOGRAFIAS
Diàriamente das 8 às 11 e das 14 às 17 horas
Rua Araújo Pôrto Alegre, 70 — 9.º andar
Tel.: 22-5330

CABELOS BRANCOS
JUVENTUDE ALEXANDRE
USE E NÃO MUDE

DR. BOAVISTA NERY
CLÍNICA MÉDICA
RUA ÁLVARO ALVIM, 21, 14.º and. Sala 1.406 — Têrças, Quintas e Sábados, das 11 às 16 hs. — Tel.: 52-0150. Residência: Tel.: 26-6888

Dr. Paiva Farias
Cirurgia geral, moléstias de senhoras, partos e doenças ano-retais (hemorróidas, fístulas, criptites, etc.)
TRATAMENTO CLÍNICO E OPERATÓRIO
Consultório: Rua Barão de Mesquita, 618 — Telefone: 38.5062
Diàriamente das 14 às 19 horas

Grupo holandês quer fazer industrialização do sisal

Será instalada, no Nordeste, por um importante grupo holandês, uma fábrica de subprodutos do sisal e uma indústria para o aproveitamento total da cana de açúcar, inclusve o bagaço.

O empreendimento ficou assentado após entendimentos levados a efeito, em Londres, entre uma comissão de parlamentares e negociantes nordestinos, encabeçada pelo sr. Clodomir Morais, e representantes do referido grupo holandês.

VULTO DOS EMPREENDIMENTOS

Para se ter uma idea do vulto das duas iniciativas, basta afirmar que serão utilizados, anualmente, cêrca de um milhão de toneladas de cana de açúcar e 30 mil toneladas de sisal. Pretende o grupo empreendedor utilizar o melaço de cana para fabricar butanol e acetona.

A comissão nordestina, integrada pelos deputados Clodomir Morais (Pernambuco), Francisco Julião (Pernambuco) e Nominando Diniz (Paraíba) e ainda o sr. Alfredo Ferreira Filho, da Associação Comercial do Recife, discutiu igualmente em Londres as possibilidades de investimentos britânicos no Brasil, seja através da transferência de indústrias para o Nordeste, seja por meio da participação em empreendimentos conjuntos com capitalistas nacionais. A hipótese da concessão de financiamentos a longo prazo também foi encarada como possível pelos grupos inglêses.

PRÓ-INDUSTRIALIZAÇÃO

Os entendimentos realizados pelo grupo de parlamentares nordestinos, caso cheguem a produzir resultados concretos, como é provável, contribuirão para impulsionar o movimento em prol da industrialização do Nordeste, que ora vem empolgando políticos e industriais, especialmente em Pernambuco, que envidam esforços no sentido de atrair empreendimentos industriais para aquela região do país.

"A NOVA CLASSE" EM 5.ª EDIÇÃO

O livro "A Nova Classe — Análise do Sistema Comunista", escrito por Milovan Djilas, ex-Vice-Presidente da Iugoslávia e membro proeminente do Politburo iugoslavo, foi lançado simultâneamente em Nova York e Londres com grande interêsse, encontrando-se já em sua 5a. edição, apesar de ter sido publicado apenas a 12 de agôsto. O livro é uma análise marxista dos métodos do sistema comunista, e aborda a tese principal de que, sob êste sistema, foi criada uma nova classe baseada na propriedade coletiva dos meios de produção.

Devido ao contrôle que exerce, não só sôbre os recursos econômicos de um país, mas também sôbre a vida cultural e os meios de comunicação, a nova classe é ainda mais poderosa do que qualquer outra classe dirigente no passado. Para assegurar seu poder, tem ela necessidade de evitar qualquer democratização genuína do sistema comunista. (USIS-DC)

VÁLVULAS PARA RÁDIO E TV
EMCO RÁDIO LTDA.
AV. MAL. FLORIANO, 41

EX-MINISTRO DA FRANÇA NO CNE

Estêve, ontem, no Conselho Nacional de Economia o sr. F. L. Closon, Diretor-Geral do Instituto Nacional de Estatística e de Estudos Econômicos da França e ex-ministro das Finanças daquele país. O homem público francês, que se acha de passagem por esta capital, foi recebido pelo sr. Garrido Tôrres e expôs aos membros daquele Conselho aspectos do problema da formação de capital em seu país e nas colônias francêsas. Informando-se também sôbre as caracteristicas da economia e das finanças do Brasil

MERCADOS e COTAÇÕES

CÂMBIO LIVRE

O mercado de câmbio livre abriu ontem, fraco e fechou irregular.

BANCOS PARTICULARES

ABERTURA:

	Vend.	Comp.
Dólar	90,30/ 90,50	88,30/ 88,50
Libra	250,50/252,00	244,50/246,50
Marco	21,50	21,00
Lira	0,144	0,139
Escudo	3,16	—
Franco suíço	21,10	20,60
Franco francês	0,215	0,207

FECHAMENTO:

Dólar	92,00	90,00
Libra	256,00	250,00

Câmbio

Mercado de Câmbio Oficial funcionou ontem estável. O Banco do Brasil, para cobranças vencidas em geral, para remessas e cotas autorizadas declarou vender libras a vista para entregar pronta Cr$ 52.6980 e dólares a 18.82, portação a Cr$ 51,4080 sôbre Londres. Aquele Banco comprava letras de exp. a 18.36 sôbre Nova York.

O Banco do Brasil afixou as seguintes taxas para saques:

A Vista	Venda Cr$	Compra Cr$
Libra	52.6960	51.4080
Dól.	18.82	18.36
Escudo	0.6607	0.6325
Marco	4.4750	4.3656
Pêso uruguaio	4,1869	4,0441
Florim	4,9576	4,8364
Franco belga	0,3764	0,3672
Franco francês	0,0446	0,0435
Lira	0,0301	0,0294
Franco suíço	4,4269	4,2834
Coroa sueca	3.6402	3.551
[illegible]	3,6139	2,55
Coroa dinamarq.	2.7499	2,6340

OURO FINO

O Banco do Brasil comprou ontem o grama de ouro fino na base de 1.000 or 1.000 em barra ou amoedado ao preço de Cr$ 20.8176

Câmara Sindical

Médias cambiais, fixadas em 9 de novembro de 1957.

MERCADO LIVRE	
America do Norte, Dólar	88,63
Alemanha, Marco	21,02
França, Franco	0,2130
Holanda, Florim	23,60
Inglaterra, Libra	249,70
Itália, Lira	0,1444
Portugal, Escudo	3,1172
MERCADO OFICIAL	
América do Norte, Dólar	18,82
França, Franco	0,0446
MOEDAS	
Argentina, Pêso	2,10
Itália, Lira	0,1450
Uruguai, Pêso	18,50

Bôlsa de Valores

Ontem, a Bôlsa de Valores trabalhou em condições ativas e os negócios realizados foram mais desenvolvidos. A apólices da União nominativas e ao portador acusaram nova alta e ficaram em boa posição, com as Obrigações de Guerra estáveis e inalteradas. As municipais Lei 820, plano A e B ficaram instáveis, com as Estaduais de Minas de sorteios frouxas e as de São Paulo sem alteração. A ações tanto de Bancos, como de Companhias regularam estáveis, tudo como se vê a seguir:

VENDAS REALIZADAS ONTEM

	UNIÃO	CR$
173	Unif.	630,00
255	D. Emis. Nom.	630,00
836	Idem port.	840,00
45	Idem	850,00
236	Idem — Emp. Ant.	800,00
10	Idem	810,00
30	Idem C/2 S. V.	830,00
34	Idem C/3 S. V.	845,00
80	D. Emis. pt. Caut. — Pec. — C/3 S.V.	810,00
96	Reajustamento	845,00
776	Idem	848,00
	OBRIG.	
55	T. Nac. 1932	885,00
70	T. Nac. 1939	835,00
8	Idem	845,00
2	Guerra Cr$ 200	158,00
95	Idem Cr$ 1.000	820,00
30	Idem	830,00
1	Idem Cr$ 5000	4.100,00
393	Idem	4.150,00
	EST. — Apls.:	
50	Minas 1177	508,00
20	Idem	510,00
31	Minas — Lei 836	420,00
22	Minas 1934 pt. 1a. S.	83,00
155	Idem	85,00
10	Idem 2a. Série	85,00
110	Idem 3a. Série	81,00
10	São Paulo	180,00
15	Idem	182,00
	MUN. DO DF.:	
36	Emp. Mun. Lei 800	520,00
35	Idem Lei 820 Plano A	546,00
24	Idem	547,00
395	Idem	548,00
25	Idem Plano B	535,00
50	Idem	540,00
28	Dec. 1535	162,00
16	Emp. de 1931	125,00
	BANCOS — Ações:	
349	Comércio Cr$ 200 N.	260,00
	COMPANHIAS:	
816	N. América — Nom. Cr$ 600	670,00
100	Idem port.	700,00
544	Brasileira de Energia Elétrica Cr$ 200 pt.	145,00
250	Carioca Industrial Cr$ 100	140,00
1.330	C. Brahma Cr$ 200 P.	550,00
100	Idem	552,00
300	Idem	553,00
400	Idem	555,00
3	Cigarros Souza Cruz Cr$ 1000	1.400,00
65	Cimento Aratu Cr$ 1.000	1.430,00
150	D. Santos Nom. Cr$ 200	185,00
218	Idem port.	185,00
250	Idem	190,00
482	Ferro Brasileiro Cr$ 300	265,00
32	Manuf. de Brinquedos Estrela Cr$ 1.000 Pf.	930,00
3.802	Mesbla Cr$ 200 pt.	196,00
200	Ref. e Exp. Petróleo União Cr$ 1000 Pf.	1.500,00
600	B. Mineira Cr$ 1000	1.240,00
25	Sid. Nac. Cr$ 200	195,00
200	Vale Rio Doce Nom. Cr$ 1000	600,00
1	White Martins C/555 Cr$ 200	140,00
	DEBENTURES:	
50	B. o. L. Brasileiro — 3a. Série Cr$ 1.000 — 8,04 por cento	635,00
1	Petrobrás Cr$ 200 — 7 por cento	106,00
321	Idem Cr$ 800	424,00
5	Idem Cr$ 1000	330,00
	L. HIPOT.:	
55	Bco. Brasil (Carteira de Colonização) — 5 por cento Cr$ 1000	565,00
	LEILÃO:	
4	Tit. Sócio Proprietário Itanhangá Golf Club	10.000,00

Café

O mercado de café disponível funcionou, ontem, em condições calmas e sem alteração nos preços. O tipo 7, foi cotado ao preço anterior de Cr$ 275,00 pro 10 quilos e não houve vendas sôbre o disponível. Fechou inalterado. O movimento verificado foi o seguinte: — Entradas 24.006 sacas, pela Estrada de Rodagem, Embarques 18.453 sacas, sendo 7.948 para a Europa; 8.005 para a América do Sul e 2.500 para a América do Norte. Existência 983.602. Café despachado para embarques 77.845 sacas.

COTAÇÕES POR 10 QUILOS	
Tipo 2	325,00
Tipo 3	315,00
Tipo 4	305,00
Tipo 5	295,00
Tipo 6	285,00
Tipo 7	275,00
Tipo 8	265,00

ESTADO DE MINAS

Cafés comuns	Cr$ 27,50
Cafés finos	Cr$ 44,15

ESTADO DO RIO

Café comum	Cr$ 32.00

CAFÉ A TÊRMO — ÚNICA CHAMADA

Meses	Vend.	Comp.
Novembro, 1957	S/V	290,00
Dezembro, 1957	S/V	292,00
Janeiro, 1958	S/V	294,00
Fevereiro, 1958	S/V	296,00
Março, 1958	S/V	298,00
Abril, 1958	S/V	299,00

Vendas — 500 sacas.
Mercado — Estável.

Açúcar

O mercado de açúcar regulou ontem, estável e sem alteração nos preços. Entradas 6.507 sacas do Estado do Rio. Saídas 9.000. Existência 62.020 sacas.

Cotações por 50 quilos:
Branco cristal — 550,00 a 560,00
Mascavinho — 450,00 a 460,00

Algodão

O mercado de algodão em rama regulou ontem, calmo e sem alteração nos preços. Entradas 220 fardos de São Paulo. Saídas 390. Existência 42.550 fardos.

COTAÇÕES POR 10 QUILOS:
Fornecidas pelo corretor Madeira de Freitas
(Condições do Mercado)

Fibra longa:	Cruzeiros
Seridó tipo 3	475,00 a 485,00
Seridó tipo [illegible]	460,00 a 465,00
Fibra média:	
Sertões tipo 3	435,00 a 440,00
Sertões tipo 5	Nominal
Ceará tipo 3	430,0 a 433,00
Ceará tipo 5	Nominal
Fibra curta:	
Matas, tipo 3	420,00 a 425,00
Matas, tipo 3	Nominal
Paulista, tipo 5	405,00 a 410,00

Panorama Econômico — NO BRASIL E NO MUNDO

Aço: cresce produção e consumo

Deverá continuar o deficit de produção de produtos siderúrgicos para atender ao consumo brasileiro nos próximos anos. Quando o presidente JK apresentou seu plano de desenvolvimento e determinou as metas que seriam alcançadas no período de seu Govêrno, muitos acharam que estavam exageradas. A meta do aço era de 2,5 milhões de toneladas. Os planos para provocar o crescimento dessa indústria estão em marcha e, seguramente serão alcançados, mas o consumo cresce proporcionadamente.

Estamos com uma produção de aço em tôrno de 1,4 milhões de toneladas e um programa de expansão que envolve empreendimentos já decididos e confirmados que elevarão a produção em mais ou menos dois anos e meio, a mais 2 milhões de toneladas. Aqui estão incluídos os planos da Companhia Siderúrgica Nacional, Belgo-Mineira, ACESITA, Ferro e Aço de Vitória, e duas emprêsas com capitais mistos brasileiros, franceses e japonêses. Não estão incluídas aqui as emprêsas menores, tôdas em fase de expansão, das quais se espera o aumento das 100 mil toneladas restantes. Há ainda a acrescentar outros projetos que embora não estejam em fase de execução, estão contudo bastante adiantados.

Como se vê, um quadro otimista que mostra claramente o esfôrço e a potência nacionais, e o crédito do Brasil para atrair investidores estrangeiros. Entretanto, com um acréscimo, digamos de 2,5 milhões de toneladas de aço em dois anos e meio, recorde absoluto, teremos talvez que chegar ao fim dêsse período com uma elevação das importações de produtos de aço isso porque o consumo, segundo tudo indica vai ainda mais depressa. Essa perspectiva no entanto é promissora, pois o que interessa fundamentalmente é o aumento do consumo. Quanto mais aço consome um país mais seguro é o seu progresso. Prova disso é a indústria vitoriosa de veículos que segundo alguns cálculos vai consumir mais de 300 mil toneladas de aço. Por aí se vê a proporção do aumento. Trata-se de quase uma novidade em têrmos de consumo de aço, a que irão juntar-se as atividades metalúrgicas, mecânicas em geral, de transporte, de equipamento, tôdas também em franca expansão.

Embora êste quadro seja realmente otimista, posto que é um índice incontestável da pujança do desenvolvimento nacional, é preciso pensar, desde já, na segunda ampliação da produção de aço no Brasil, sobretudo se atentarmos para o fato de que essa indústria requer investimentos de vulto e para sua instalação ainda dependemos muito de material importado. O presidente JK que em boa hora inaugurou o planejamento econômico em nosso país, poderia inovar outra vez planejando o desenvolvimento da indústria de aço, além do seu periodo governamental.

Black em Cairo não tratou de Assuan

LONDRES, 12 (FP) — O sr. Eugene Black, Presidente do Banco Internacional de Reconstrução e Desenvolvimento, chegou pela manhã a Londres, vindo Cairo, tendo passado por Paris.

Interrogado sôbre as entrevistas que tivera com o Ministro egípcio de Finanças, acêrca da indenização aos acionistas da Companhia Universal do Canal de Suez, o sr. Black declarou que tinha fundadas esperanças de ver coroada de êxito sua missão de mediador. Acrescentou que, durante as conversações do Cairo, «não se mencionara a questão do financiamento da Reprêsa de Assuan».

Pelotas: fábrica de leite em pó

Uma fábrica de leite em pó está sendo instalada em Pelotas, no Rio Grande do Sul, e suas obras deverão estar concluídas dentro de seis meses.

O custo total da execução dos serviços para o término da instalação da referida fábrica atinge a quase 11 milhões de cruzeiros, segundo contrato feito com o Ministério da Agricultura, que se encontra à frente do empreendimento.

Junto à fábrica de leite em pó funcionará outra de manteiga, que também está sendo instalada pelo Ministério da Agricultura.

Madeira: artefatos para os EE.UU.

Entendimentos realizados pelo Govêrno brasileiro visam possibilitar a exportação de artefatos de madeira do Brasil para os Estados Unidos. No ano passado os importadores americanos empregaram na aquisição de cabos de vassoura, cabos para pincéis, prendedores para roupa, tabuinhas para venezianas e assentos, artigos de esporte, colheres e garfos de madeira cêrca de sete milhões dólares.

Inversões inglêsas no Rio G. do Sul

Foram iniciados entendimentos em Londres para a instalação no Rio Grande do Sul de uma fábrica de pequenos conjuntos geradores Diesel e para a compra, a prazo de cinco anos, de tratores e motoniveladoras para as prefeituras gaúchas. Demarches também foram realizadas para o financiamento de construção de canais, portos, armazéns frigoríficos e usinas termelétricas. As negociações prosseguirão através do Escritório Comercial do Brasil na Grã-Bretanha — é o que informa o Boletim do referido Escritório.

"Acão rigorosa" na França

PARIS, 12 (U.P.) — A França deve levar a cabo uma "ação rigorosa" para acabar com seus problemas financeiros ou então "não poderá desempenhar um papel apropriado na Europa Ocidental", segundo declarou hoje a Organização de Cooperação Econômica Européia.

O relatório dessa Organização sôbre as "condições econômicas da França" diz que é essencial que "se tomem medidas adequadas antes que entrem em vigor o Mercado Comum e a projetada zona do comércio livre na Europa Ocidental, para livrar a economia francesa das dificuldades atuais".

Conversações sôbre carvão

BONN, 12 (I.F.) — Sob a presidência do Ministro da Economia, Erhard, e na presença do Ministro das Finanças, Etzel, continuam nesta cidade as conversações com representantes da indústria de mineração do Ruhr, os quais queriam saber até quando o Govêrno Federal continuava com o pagamento da quota pública de 6,5%, a título de seguro social. As conversações serão continuadas com a Alta Autoridade da Comunidade do Carvão e do Aço. O Ministro da Economia recebeu, além disso a diretoria do Sindicato dos Mineiros para conversações sôbre questões econômicas e trabalhistas.

Comércio sino-suéco

Um acôrdo comercial está sendo negociado entre a Suécia e a China, em Pequim — é o que informa a Carta Mensal da Câmara de Comércio Sueco-Brasileira. A China já mantém relações comerciais com a Inglaterra e com a Alemanha Ocidental.

Banquete a K. Funston

CARACAS, 12 (F.P.) — O Presidente da Bôlsa de Caracas, sr. Mauro Paez Pumar, ofereceu ontem em homenagem ao Presidente da Bôlsa de Nova York, sr. Keith Funston, um grande banquete a que assistiram numerosas personalidades do mundo financeiro, bancário e industrial da Venezuela. Keith Funston proferiu um discurso a respeito das relações financeiras entre os Estados Unidos e a Venezuela, em particular, e entre o seu país e o continente latino-americano, em geral.

Mercado do café, cacau e algodão

NOVA IORQUE, 12 (UP) — Os contratos para entrega futura do café Santos «B» subiram de 40 a 60 pontos, venda de 278 contratos, e do «M» subiram de 20 a 50 pontos, venda de 91 contratos.

Houve calma nas operações de entrega imediata, fechando o Santos «4» a 54½ centavos de dólar, a libra, e os tipos colombianos a 58½, meio centavo menos do que na sexta-feira.

A Bôlsa do Cacau cotou, hoje, o tipo Bahia Superior a 40 centavos e 88 centésimos de dólar, a libra. Alta de 100 pontos.

Os contratos para entrega futura do algodão subiram, na sessão de hoje do mercado a têrmo local, registrando os melhores lucros os primeiros meses de 1958. Houve ativo movimento. Ao fechamento, a lista ficou entre alta de 22 pontos e baixa de 3 pontos.

Em Nova Orleans as posições fecharam com alta de 15 a 23 pontos.

Vendas de café para exportação

No dia 1 corrente foram vendidas para exportação 18.094 sacas de café na praça de Santos e 55.993 na do Rio, as quais renderam em cambiais:

SANTOS: 7.809.750,00 francos franceses, 69.360,00 marcos e .. 155.109,20 florins.

RIO: 1.461.141,00 dólares americanos, 150.340,00 dólares-convênio sôbre a Argentina, 123.908,40 coroas dinamarquesas, 285.774,00 coroas suecas, 698.100,00 francos belgas, 437.281.160,00 francos franceses, 181.185-18-04 libras, 95.664,00 marcos, 145.186,80 florins e 10.185.000,00 liras.

VOCÊ SENDO SÓCIO DA
Sociedade União Internacional Protetora Dos Animais
(SUIPA)
ESTA PROTEGENDO OS ANIMAIS ABANDONADOS
Reconhecida Oficialmente de Utilidade Pública
AVENIDA SUBURBANA, 1779
RUA SÃO JOSÉ, 90 — S/710

LICEU IMPÉRIO
CURSOS DE CORTE, COSTURA E INTERPRETAÇÃO
ACEITAM-SE ENCOMENDAS DE MOLDES
Ensina-se a confeccionar cintos retos e anatômicos em apenas 3 aulas
Largo de S. Francisco de Paula, 26 - 12.º - ap. 1.220
(Edifício Patriarca)
Informações: CONCHITA. Telefone: 27-7157

ZYV-47 RÁDIO MINAS 1.080 KLS.
ZYV-46 RÁDIO PAMPULHA 590 KLS.
Dois estilos diferentes na Capital de Minas.. Uma só orientação — RAMOS DE CARVALHO
VEÍCULOS PARA SUA PROMOÇÃO DE VENDAS!
Representantes no Rio:
J. M. FERREIRA REPRESENTAÇÕES — FONE 42-7837

LEILÃO DE CÂMBIO

Rendeu Cr$ 80.955.200,00 o leilão de divisas de câmbio realizado ontem, na Bôlsa de Valores do Rio. O movimento de operações foi o seguinte:

ESPÉCIE DE DIVISAS	CAT	MONTANTE DAS DIVISAS — Oferecidas	Licitadas	Sobras	ÁGIOS — Mínimo	Máximo	Total em Cruzeiros
US$ Polônia	GER	115.000	8.000	107.000	52,00	52,00	416.000,00
PRONTO	ESP	3.000	—	3.000	—	—	—
US$	GER	1.250.000	1.250.000	—	57,50	60,20	73.324.200,00
120 DIAS	ESP	39.000	39.000	—	185,00	185,00	7.215.000,00

Leilão comum — Geral .... Cr$ 73.740.200,00
Especial .... Cr$ 7.215.000,00
Total Geral .... Cr$ 80.955.200,00

NOTA — Não tiveram licitantes as cambiais bolivianas e israelitas.

PRIMEIRO PLANO — P. M. C.

De Repente

E DE REPENTE, caminhando nesse dia de novembro, atribulado de deveres, no ano trigésimo quinto de minha história confusa e malbaratada, quando tôdas as amarguras já bebi, nem de todo sábio, nem de todo bobo, não tendo outro propósito no espírito senão o de abrir bem os olhos, pegar os objetos, ouvir, provar os vinhos turvos, respirar êste aroma vegetal de outras tardes antigas, receber enfim a dádiva dos sentidos e cumpri-la, aquecendo-me ao sol, molhando-me na chuva e no mar, de repente em meu caminho, cruzando por um cégo embriagado e crianças de uniforme, imaginando com remorso que a gente esperdiça tempo demais a trabalhar sem amor, de repente, sem qualquer disposição para o jornalismo, grave e sereno às quatro horas da tarde, empenhado em não deixar o dia partir inùtilmente, dedicando-me com tôda a honestidade a enamorar-me do mundo e dêste momento inelutável, como quem segura um vaso de louça, de repente, repito, ocorreu-me de novo o milagre e doeu-me — coisa espantosa — uma saudade magnífica de Paris na primavera, os plátanos agitando as ramas no ar silente, os bancos à beira do rio, onde li e reli que sob a Ponte Mirabeau corre o Sena, e a alegria sempre vinha após a pena, e era uma saudade mais de mim a vadiar pelas ruas e os bosques, indo e vindo pelo cais da margem esquerda, remexendo livros empoeirados, admirando a côr e o imponderável de Paris, brincando com as pontes o eterno jôgo da poesia, afeiçoando-me até morrer pela Ilha de São Luís, as tôrres góticas encostadas em luz de ouro, e outras côres, outras ramagens, ruas que faziam por si mesmas o meu destino, os vinhos tintos do crepúsculo, as brisas eufóricas, uma saudade, disse eu, sem jeito, feérica, Rua Git-Le-Coeur, Rue de Hautefeuille, Rue de la Harpe, Rue Du Chat Qui Pêche, uma saudade que me dispersava, fatalizando-me suavemente, inclinando-me às águas quiméricas do tempo, onde tantas vêzes me perco, como me perco no olhar de quem amo.

DISCOS — Alberto Rêgo

Tutti Frutti

LOGO após a exibição do filme "Sabes o que quero" foi grande a procura nas lojas especializadas da gravação de "Tutti Frutti". Aquêles que se mostraram interessados na sua aquisição poderão adquiri-la agora, pois foi lançada, sexta-feira passada, em discos de 78 rotações Odeon, com Little Richard e sua Banda, tendo na outra face a melodia "Long Tall Sally".

"Misty"

OS discófilos em geral deverão ouvir o LP "Coral-Copacabana" intitulado "Misty", com solos de saxtenor por George Auld com apôio de orquestra de metais e cordas. Esse LP já pertence à nova fase por que vem passando a Copacabana. Assim sendo, êle marca o advento da confecção das matrizes de níquel para LPs naquela fábrica, onde já se notam melhorias consideráveis com referência à relação "sinal — ruído", isto é, máxima redução de nível de chiado. Sua seleção musical é belíssima e os arranjos e as execuções, soberbas.

EFEMÉRIDES

13 DE NOVEMBRO

1711 — René Duguay - Trouin deixa o Rio de Janeiro de regresso à França.

1804 — Nasce, em São João del Rei (Minas Gerais) Francisco José Teixeira Leite, depois Barão de Vassouras.

1823 — Decreto de Pedro I criando o Conselho de Estado.

1942 — Morre, no Rio de Janeiro, Irineu de Melo Machado, famoso parlamentar e político, professor da Faculdade Nacional de Direito.

Aviso ao Público

O sucesso e o prestígio do APISERUM — única solução de GELÉIA REAL estabilizada, deram lugar ao aparecimento de diversas imitações que visam ou podem confundir os consumidores.

Cuidado com as imitações!

EXIJA A MARCA APISERUM

E A ASSINATURA

SOLICITEM PROSPECTOS EXPLICATIVOS DO PRODUTO

UNICO DISTRIBUIDOR PARA TODO O BRASIL

JACQUES HASSON

Av. Copacabana, 391 - Conj. 201 - Fone: 57-8809

Av. Rio Branco, 257 - Conj. 301 - Fone: 52-1695

Rio de Janeiro (DF)

À VENDA NAS PRINCIPAIS FARMÁCIAS E DROGARIAS

SOCIEDADE — Jean Pouchard

J. K. Recebe Para Jantar
Palácio Guanabara Será Decorado Com Flôres Azuis

Numa recente recepção vemos a beleza morena da sra. Alberto Bianchi ao lado da simpática sra. Iêda Schilher

COM relação a uma nota que publiquei sôbre aquelas "infectas crateras" que empanam o panorama da nossa Copacabana, recebemos a seguinte carta do embaixador Negrão de Lima: "Ilmo. Sr. Jean Pouchard:

Tem o cronista mencionado, recentemente, as obras de canalização na Avenida Atlântica e não me furto à oportunidade de prestar-lhe esclarecimentos, ampliando os que já constam dos quadros afixados em diversos pontos da praia.

Inicialmente devo ressaltar que, a demora na conclusão das referidas obras é uma prova de quanto se faz necessário um organismo como o proposto na Mensagem 53, dispondo de recursos extraordinários e maior maleabilidade. As obras públicas de vulto, quando dependem das limitadas dotações orçamentárias e se sujeitam aos trâmites burocráticos habituais, correm o risco de se prolongarem por vários exercícios.

Os trabalhos na Av. Atlântica se iniciaram em 1954 e o andamento dos mesmos vem dependendo das verbas orçamentárias, que não têm sido suficientes. Três concorrências foram feitas e assinados contratos: em 13-11-1953 — no valor de Cr$ 26.695.200,00; em 31-12-1955 — no valor de Cr$ 5.757.100,00 e em 16-5-1957 — no valor de Cr$ 17.152.000,00.

Para limpar a praia e eliminar 128 pontos de descarga de águas pluviais e poluídas, as obras abrangem:

a) — Construção de tubulação de ferro fundido para esgôto, entre a Avenida Princesa Isabel e a Rua Santa Clara (já concluída).

b) — Canal de concreto armado para galeria de cintura de águas pluviais e residuais, em tôda a extensão da praia.

c) — Estações elevatórias para recalcar essas águas, nos extremos da praia: Leme e Forte de Copacabana.

Dificuldades diversas atrazaram a marcha dos trabalhos. Assim, foi preciso demolir os contrafortes de concreto ao longo do cais, serviço indispensável à construção do canal e extremamente moroso, tanto mais que a obra é executada em trechos de 300 metros, a fim de não causar maiores perturbações ao tráfego. Igualmente vagarosa, por ser feita com cargas muito reduzidas de dinamite, foi a escavação da rocha dura existente no setor da praia fronteiro ao Copacabana-Palace. Em certos trechos verificou-se ser insuficiente a altura do Cais, o que obrigou a trabalhos complementares e não previstos. Só em outubro de 1957 puderam ser iniciadas as obras da canalização de recalque, através dos fortes do Leme e de Copacabana, pois era aguardada a indispensável permissão das autoridades militares.

A tudo isto, acrescente o cronista a interrupção das obras antes e durante as comemorações e festas públicas (Carnaval, Natal, Congresso Eucarístico e Visita do Presidente Craveiro Lopes) e lembre-se que os trabalhos têm coincidido com as maiores dificuldades financeiras da Prefeitura, o que atraza, consideràvelmente, os serviços contratados. Também, desde o início das obras, por duas vêzes foi aumentado o salário-mínimo nesta capital, forçando as firmas empreiteiras a solicitar reajustamento de preços, o que obriga a concessão de novos créditos e os competentes registros pelo Tribunal de Contas. Aliás, em cada exercício, quando se esgotam as dotações próprias, é preciso esperar que a Câmara vote novos recursos, que se façam novas concorrências, se registrem os novos contratos, o que chega a interromper as obras durante meses.

Como vê, meu caro cronista, por maior que seja o interêsse da Administração, o aparelho municipal, na organização atual, é demasiadamente complicado e vagaroso. Já se tentou a sua sugestão de revesar turmas de operários, em trabalho diurno e noturno, mas as reclamações dos que têm o repouso prejudicado pelo ruido das bombas, compressores e demais equipamento, obrigou-nos a desistir da idéia.

Já nos encontramos, felizmente, na última fase do trabalho. Estamos construindo, por semana, 40 metros lineares de canal de concreto armado, ao mesmo tempo que se trabalha na canalização de recalque, nos Fortes do Leme e de Copacabana.

Estimo informar que, em princípios de 1958 as obras estarão terminadas e a mais famosa praia do Brasil restaurada em sua antiga e apregoada beleza.

Apresento-lhe, neste ensêjo, as minhas cordiais saudações: Ass.) Francisco Negrão de Lima.

•

OUTRA noite o jovem Sérgio Marcondes recebeu um grupo da nova geração para um animado e elegante jantar. Nessa reunião, a srta. Sonja Montenegro foi a beleza mais comentada e disputada pelos "play-boys".

•

NA tarde de sexta-feira, quem recebeu para um feminino chá em sua bem montada residência foi a sra. Filinto Muller Anotei entre as presentes: sra. senador Rui Carneiro, sra. senador Mem de Sá, sra. senador Palmeiro, sra. deputado Godoi Ilha, sra. deputado Filadelfio Garcia e outras.

•

CHAMO a atenção de vocês para a elegância da sra. Tonico Araújo ("née" Zaida Saldanha). Entre as jovens senhoras do nosso "society", o seu "chic" sobressai logo.

•

LAMENTO informar que o jovem João Carlos (Osorinho) Osório, encontra-se em São Paulo internado num Hospital.

•

DIA 4, será inaugurado um "Bazar de Natal" em beneficio dos Parques Proletários. A coisa vai funcionar na Avenida Rainha Elizabeth, 36, sob o patrocinio da sra. Ema Negrão de Lima.

•

EM São Paulo, o maior acontecimento social da semana que passou foi positivamente o coquetel com que o casal Francisco Matarazzo III inaugurou o seu novo e espetacularmente montado apartamento na Avenida Paulista. O meu caderninho funcionou anotando: 1) — O elegante modêlo negro da sra. Tânia Kowarick. 2) — O anfitrião usava uma camisa estampada (eu disse estampada (eu disse estampada mesmo) com colarinho branco. Não sei porque, mas não gostei muito da florida camisinha do sr. Chico Matarazzo III. 3) — O modêlo mais ousado da reunião foi a côr de alface da bonita sra. Paulino Limpo de Abreu. Aliás, o mesmo exibido por ela, aqui no Rio, no coquetel da sra. Eunice Modesto Leal. 4) — O estado de elegância das sras.: Turquinha Muniz, Cecília Matarazzo Braga, Marjory Prado, Luizinha Marques da Costa, Helena Ciotti, Maria Helena Meireles, Maria Helena Sousa Dantas e Iolanda Coimbra.

ONTEM, a lourissima sra. Lourdes Catão recebeu um grupo de amigas para almoçar em homenagem a sra. Sara Kubitschek. Amanhã daremos os detalhes.

•

A SRA. Malu Rocha Miranda nos convida, por carta, para patrocinar o recital da fabulosa Patachou que, dia 18, sucederá no Teatro Copacabana em benefício da A.B.B.R. Pode contar com a nossa colaboração, D. Malu.

•

APESAR daquela chuvinha fina que caia em Santa Teresa, o Lagoinha Country Club comemorou o seu 3º aniversário com uma animada noitada em estado de gala. O simpático "Trio Iraquitã" funcionou como o "show" da noite, e no meu caderninho anotei: a beleza da sra. Norma Duarte; o bem bolado modêlo azul pálido da lourissima e simpática sra. Julieta Guidão da Cruz; o sr. e sra. Murilo Goulart de Barros; sr. e sra. Eugênio Paixão (Léa como sempre exótica e bonita); sr. e sra. Aloisio Castro Rolim; sr. e sra. Pires de Melo (comodoro do Clube dos Caiçaras); a srta. Mirian Attala dançando "as one" com o sr. Carlinhos Aquiles o jeitinho sofisticado da srta. Roberta Toledo Piza e muitos outros. O único descontente da noite foi o movimentado sr. Ronaldo Atilio, que não encontrou nenhum telefone para dar um importante recado para a sua Flor Azul. A bonita e morena srta. Vânia Junqueira foi escolhida, por um juri de que tomamos parte, a "Glamour-Girl" do Lagoinha.

•

ENCURTANDO

O SR. Severino Silva recebeu, domingo, um pequeno grupo de amigos para jantar em seu espetacular apartamento de Ipanema. — Foi muito comentada a elegância da sra. Eugênio Raja no jantar que, outra noite, o sr. Jorge ("cortá-cinó") Costa Neves ofereceu. — Sábado, sucederá no Botafogo um desfile organizado pela Associação de Imprensa Estudantil. Nêsse acontecimento será escolhida a "Rainha do Algodão de 57". — Já estou cuidando dos últimos detalhes da festa em que apresentarei no "Fred's" as integrantes da minha lista dos "Dez Brotos Mais Elegantes do Brasil de 57". — Na estréia da Patachou, um brôto comentava no Copa: "Repare... o Ibrahim está tentando conquistar mais de três ao mesmo tempo".

•

POR hoje é só. Os convites para a "Noite da Flor Azul", que sucederá nos jardins do Palácio Guanabara, podem ser procurados pelo telefone 25-5783. (A minha Flor Azul, naturalmente, também estará presente nessa noite azul e florida. — Tchau.

•

ONTEM, o presidente e sra. Juscelino Kubitschek receberam para um jantar em homenagem ao Prefeito de N. Y. e sra. Robert Wagner. Entre os convidados figuravam os nomes do embaixador e sra. Patterson e o do mundialmente famoso magnata de minérios sr. K. C. Li, que é um dos grandes amigos do Brasil. Amanhã darei todos os detalhes sôbre o acontecimento.

Em virtude de sérias dificuldades finasceiras, o excronista social João Rezende acaba de tentar o suicidio nos "States". Felizmente, a primeira tentativa do Rezende de pôr fim à vida não deu resultado. Entretanto, segundo o nosso informante — o barão Stuckart — João está querendo fazer nova tentativa, porque há dias em que não tem nem mesmo dinheiro para a primeira refeição.

Arthur Miller

TEATRO — Paulo Francis

Miller & Feiticeiras (Conclusão)

O TALENTO de Miller para o teatro pode ser deduzido do encontro de Proctor e Abigail, na floresta, em "As Feiticeiras de Salem" (The Crucible). Aqui, temos drama sem simplificações de panfleto, que marcam contraproducentemente a obra do dramaturgo. Escrevemos mal sôbre a cena, domingo. Veio-nos à memória o trabalho de Margaret Sherwood, na Broadway, como Abigail, no espetáculo dirigido por Miller. A intérprete confundiu "pathos" com languidez e nós a seguimos criticamente. Para corrigir o êrro, vamos reconstituir as intenções de Miller.

Abigail teve Proctor como amante. Perdeu-o mas não aceita o fato. Quer o homem, custe o que custar. Isto Miller registra esplendidamente. Vemos a fúria de posse da personagem, que nos parece abominável, pela ausência de escrúpulos e pelo animalismo sem freios. Por outro lado, há o "pathos" da paixão, a consciência de sua inevitabilidade por parte da mulher, que se compreende a si própria e se aceita como é. Daí o contraste, ideal em têrmos de drama. Nós somos Abigail, então, por inferência. A fusão de intelecto e de sentimento na cena retira o problema da personagem do particular para o geral. A individualidade de Abigail existe, assim como as circunstâncias de que não têm contrôle, em equilíbrio. E Miller consegue isto, sem desprezar o contexto de política da obra. É a oportunidade de denunciar Proctor aos caçadores de feiticeiras, que propicia o encontro das personagens, e suas consequências estão intimamente ligadas à crítica do dramaturgo ao personalismo e farisaismo de Mc Carthy e seguidores.

•

DA mesma forma, Proctor. Ele vive sob o código de ética dos puritanos, a despeito de negá-lo com os instintos. A espôsa não lhe dá, em sexo, aquilo que êle necessita. Daí, Abigail. Mas nasce o conflito entre desejo e "moral" e o inferno interior da personagem. Quando Proctor recusa Abigail, êle se sente tão miserável e inevitàvelmente impuro quanto ela. E, no cárcere, em têrmos de política, compreende e resolve a dualidade existente em si próprio. Como se vê, novamente a fusão, o equilíbrio de circunstâncias e individualidade, a substância do drama.

Miller quase nunca escreve assim. Não é porque não possa, isto é óbvio. Mas o dramaturgo pertence à geração dos intelectuais de esquerda, que amadureceram durante a depressão de 1929, com a agravante de ser judeu. Pertencendo à minoria perseguida, experimentando alienação como indivíduo na sociedade dos EE. UU., e tornando-se adulto sob a pressão dos horrores do capitalismo hooveriano, nada mais natural que seja incorrigivelmente sentimental em relação aos oprimidos, em detrimento de sua qualidade de artista. Não falta sequer a Miller a vocação de pregador de esquina: o final de "A Morte de um Caixeiro Viajante", com a espôsa de Willy Loman, o protagonista, lamentando-se diante do público, através dos lamentos ameaçandomos à maneira dos profetas hebràicos, constitui um exemplo de subliteratura indigno dos talentos do autor. Leonel Trilling, também judeu e intelectual de esquerda, demoliu os pseudo-liberais do gênero Miller, em "The Liberal Imagination", leitura que recomendamos sem restrições aos interessados no fenômeno.

•

O DRAMATURGO evoluiu de "As Feiticeiras de Salem" para "A Lembrança de duas Segundas-feiras" e "O Panorama Visto da Ponte". É o que veremos, domingo.

•

HÁ muito tempo não nos divertíamos, realmente, em teatro. Isto aconteceu anteontem, com o espetáculo da Escola de Arte Dramática de São Paulo, que apresentou na Maison de France, sob a direção de Gianni Ratto e Alfredo Mesquita, "Só Êles Sabem", de Tardieu, e "Jacques ou a Submissão", de Ionesco (vale notar, aqui, que a pretensão de Luis de Lima de ser o lançador de Ionesco no Brasil, não procede, pois êste trabalho da Escola de Arte Dramática data de anos atrás). Espetáculo excelente sob muitos pontos de vista, e que ajuda a esclarecer as diferenças de mentalidade existentes entre Rio e São Paulo, tôdas favoráveis à última cidade. Comentaremos, longamente, a representação dos alunos de Alfredo Mesquita. Ficou-nos, em particular, a lembrança do desempenho de Miriam Mehler e de Dorothy Leirner na peça de Tardieu, e do texto e da companhia de "Jacques ou a Submissão".

Missão de Guerra

(A campanha da FAB na Itália)

Luiz F. Perdigão

(EXCLUSIVIDADE DO DC)

Capítulo XXVI — Cobrindo a cabeça de ponte sôbre o Rio Pó.

Contudo, as missões de apoio ao Exército não observeram todo o esfôrço do Grupo, que continuava a executar algumas sortidas do tipo antigo, penetrando fundo em domínios inimigos. Foi perto de Udine, no extremo Nordeste da península, que morreu o aspirante Santos em 13 de abril. Metralhava um grande e compacto depósito de munições, não conseguindo furtar-se à violenta explosão que provocou; cruzando por entre a nuvem imensa de fumaça e destroços, saiu do outro lado já sem metade de uma asa, embicando para o solo. Consta que chegou a saltar em pára-quedas, mas muito baixo e inùtilmente.

Quatro dias antes fôra abatido o baixinho e mal humorado Armando, a quem a sorte permitira alcançar linhas amigas antes de despejar-se em pára-quedas. Atingido no sistema de lubrificação, continuara voando já quase sem óleo, num desesperado esfôrço para alcançar território aliado na altura de Ravena. Chamou o contrôle, perguntando se já cruzava as linhas. Ouviu em troca prolixa explicação sôbre rumos e procedimentos que devia manter para regresso à base. Regressar à base! êle, que andava em risco de incêndio a

qualquer instante! Mais zangado que de costume, exigiu do controlador uma réplica lacônica: estava ou não sôbre solo aliado? — "Ora bolas!" foi a única coisa que disse ao usar o pára-quedas, após a resposta positiva. Afinal das contas, o destino parece que às vêzes se diverte fazendo das suas: Armando terminou a guerra ileso, apesar de ter sido o pilôto brasileiro mais atingido pela anti-aérea; e Lima Mendes, único nunca tocado por estilhaço, veio a morrer em treinamento, logo após retornar ao Brasil.

Quem semeia ventos colhe tempestades — e os nazi-fascistas recebiam agora todo o pêso do refrão popular, que talvez desconhecessem. Senti bem isto naquela missão em que participei a 18 de março, sob funda impressão psicológica. Nada de grandioso ou muito importante, mas apenas foros da guerra total preconizada por Hitler: cinco pequenas cidades — qualquer ponto delas, indistintamente — foram os objetivos secundários recebidos para bombardeio, caso não fôsse possível atingir o alvo principal. E, confirmada a última hipótese, tivemos de escolher entre Sassuolo, Vignola e mais algumas aldeias, que se diziam completamente ocupadas por tropas. Eliminamos de pronto Vignola, porque ali, semanas antes, uma boa senhora auxiliara a fuga do Danilo — chega a ser mòrbidamente cômico que talvez muitas pessoas devam a vida a isto. A escôlha recaiu em Sassuolo, e até hoje não me sai da memória a fachada artística do prédio fronteiro à praça, onde encaixei seis mortíferos foquetes. Reluto em admiti-lo, mas é quase uma sensação de culpa.

A ofensiva do Quinto Exército americano teve início no dia 16, quando contávamos apenas 25 pilotos em atividade. Apesar disso, voaríamos, pelo resto do mês, a média diária de 44 sortidas individuais, vale dizer: duas por pilôto. O Comando do Grupo chegou a ser consultado se preferia que nos atribuissem mesmo número de missões que a cada esquadrão americano — com o dôbro do efetivo — ou se desejava proporcionalmente menor quantidade. A resposta só podia ser uma: continuávamos a constituir um esquadrão e agiríamos como tal. Na verdade, a ausência de gente nova fazia com que estivessemos livres da porcentagem de inexperientes encontradas nas outras unidades. Eramos só 25; mas 25 veteranos — e isto, se não compensava, pelo menos minorava a desvantagem numérica.

O rompimento das linhas germânicas ocorreu, de modo súbito, no dia 19, e coube aos brasileiros a honra de assiná-lo em primeira mão para a Fôrça Aérea. Com efeito, uma esquadrilha do Grupo mereceu o seguinte elogio do "XXII Tactical Air Command", parte da "Twelveth Air Force" (*) a que estava afeto:

> "...espléndida demonstração de senso tático e oportuno julgamento, ao assinalar a presença de tanques amigos na vizinhança de Casalechio. Este relatório forneceu a primeira indicação de chegada do Quinto Exército ao Vale do Rio Pó e foi de inestimável valor militar para todos os interessados. O fato de não terem sido atacados êsses tanques amigos, que se encontravam no momento muito além da linha de segurança estabelecida, salvou a vida de inúmeros soldados e constitui tributo à perfeita dou-

(*) Na organização atual os Comando Aéro-Táticos são constituídos por Fôrças Aéreas. Porém em 1945 os americanos procediam de modo inverso, sendo cada Fôrça Aéro-Tática integrada por Comandos. A cadeia de subordinação do 1.º Grupo de Caça era a seguinte, em ordem ascendente, 350 Gighter Group, 62 Fighter Wing, XXII Tactical Air Command, Twelveth Air Force.

> trina do Grupo, no que concerne à estreita cooperação entre fôrças de terra e ar".

Começara afinal o tão esperado avanço. Desde novembro anterior o serviço de informações aliado vinha analisando os pontos de cruzamento do Rio Pó, para estabelecer prováveis itinerários que o inimigo escolheria no momento da retirada. Reconhecimentos aéreos, fotografias sucesivas, informações colhidas por agentes secretos — tudo, estudado criteriosamente, fazia prever maior atividade entre Borgoforte e Corbola, em especial nos trechos Borgoforte-Ostiglia, Ficarolo-Occhiobello e Posella-Grespino. Na medida que as hostes germânicas desbaratadas convergiam sôbre a margem Sul do rio, tais prognósticos se confirmavam, transformando pontões e barcaças em alvos de primeira grandeza. No dia 21 a Wermacht evacuou Bolonha, querendo desesperadamente evitar flanqueamento pelo Oeste, onde a retirada se acentuava. Tinha sofrido pesadas perdas, e era-lhe impossível fincar pé na margem Sul do rio; mas tentava ainda reter o movimento aliado, até ue pudesse preparar nova linha eficaz de defesa ao longo do Rio Adigo.

Ao anoitecer de 21, a análise de situação preparada pelo Quinto Exército dizia textualmente: "Se, de cabeças de ponte ao Sul do Rio Pó, o inimigo nos puder retardar o avanço, será talvez capaz de defender-se ao longo do dito rio. Suas posições foram ali bem preparadas e, caso consiga ocupá-las com as fôrças atuais intactas, terá possibilidade de mantê-las até novo ataque em larga escala. Se, por outro lado, conseguirmos estabelecer prematuramente uma cabeça de ponte ao Norte do Pó, ficará muito reduzida a capacidade de defesa germânica na região, sendo provável que continue retirando". Grandes e calculados riscos estavam sendo tomados pelas armas de terra, no impeto com que se atiravam sôbre o Pó para cruzá-lo antes das fôrças de Von Vietinghoff, desequilibrando-lhe o dispositivo de defesa. O dia seguinte, 22 de abril, seria decisivo para a sorte da cabeça de ponte que os aliados iriam estabelecer a 23.

Amanheceu encoberto e brumoso, só permitindo que a primeira esquadrilha decolasse depois das oito horas, logo seguida por duas outras. Fontes, barcaças e viaturas camufladas foram seus objetivos, na região de San Benedetto. Nova decolagem, uma hora depois, para reconhecimento armado; e a quarta esquadrilha localiza enorme concentração de carros e caminhões, bem disfarçados no pátio de velha olaria ao Sul de Mantua: oitenta veículos metralhados em vôo rasante, fazendo subir a fumaça e chamas a 500 metros de altura. Mais duas esquadrilhas voltaram ao local no curso do dia, para terminar a destruição; além das balsas e viaturas diversas que danificaram sèriamente. Outros aviões atacam poderoso sistema de fortificações a Oeste de Nogara, mais barcaças, transportes automóveis, tanques; e todos trazem informações exatas, documentadas por valiosas fotografias. O estado de tempo piorava ràpidamente na área central do vale, com sólidas nuvens a correrem para o Sul, num parede imensa que subia do solo até 4.000 metros. Pelas dezessete horas era impossível insistir no vôo, e sentia-se a maneira frenética como o inimigo tentava aproveitar a cobertura atmosférica. Mas só o Grp. brasileiro, nas 44 sortidas individuais, o tinha despojado de 97 transportes a motor, além de avariar sèriamente outros 17, 7 balsas ou pontões e 31 carroças.

(Continua)

MADRUGADA — Mister Eco

Essas & Outras

CÊRCA de quatrocentas pessoas desfilaram na noite de sábado, "five to five", para conhecer a bossa nova de Maurício Lanthos, intitulada, como sabeis, de "Hi-Fi Bar". "Hi-Fi Bar" é o ex-bar do Hotel Plaza com algumas capas de "long-plays" pela parede e música servida em discos, através de excelente instalação de alta-fidelidade. Lá dentro, mestre Jovino, ótimo cozinheiro, manobrando os quitutes e cá fora o próprio senhôr Lanthos recepcionando. Senhôr Lanthos explicarr Mister Eco serr música vitrola muito mais cômoda. Que sua "high-fidelity" não serr automatique, ser... MANUEL!

♦

DESDE quinta-feira que Dorival Caymmi não aparece no Club 36, nem ninguém, mesmo em sua residência, sabe do seu paradeiro. Noite de quarta-feira, Caymmi foi ao Club 36 e a casa estava vazia, daí desconfiar-se que o baiano encabulou e desapareceu.

PARA AGRADECER

La Rana vai voltar

PARECE que sòmente três recitais dará Louis Armstrong entre nós, e todos três no Teatro Municipal. Lamentável que o povo, o povo em massa, não possa aplaudir o grande músico, em uma aparição pelo menos, no Ginásio Gilberto Cardoso.

♦

ESTER Tarcitano telefonava comunicando ser a mais nova empresária na praça e que ocupará brevemente o Teatro São Jorge com a revista "Carnaval do Catete". Sônia Mamede, convidada a fazer parte do elenco, pediu sòmente cinquenta mil cruzeiros de ordenado. A Sonjinha está muito modesta, não achais?

♦

A VEDETA La Rana, que anunciou ter abandonado o teatro e se dedica no momento a fazer curso de taquigrafia, estenografia e outras grafias, abrirá uma exceção no seu retiro para ajudar Ester Tarcitano, tomando parte na revista. Vale lembrar que, não faz tempo, quando La Rana foi recolhida a um hospital para submeter-se a intervenção cirúrgica de urgência, encontrou em Ester Tarcitano o apoio que lhe faltou noutras fontes. E La Rana, agora, vai mostrar-se reconhecida.

♦

GRANDE sucesso das "romanas" de José Vasconcelos pela madrugada. Célia Coutinho e Nelta Copelli em grandes andanças, devidamente portando "centuriões" a tiracolo.

♦

A FOTOGRAFIA de Daisy Paiva publicada no "depoimento" prestado a Mister Eco, domingos atrás, provocou irrefreável paixão num cavalheiro nordestino, recém-chegado a estas plagas. Sábado último, o Augusto Mister foi abordado para fornecer o endereço da moça e o homenzinho arrematou todo o estoque de rosas de Pedro das Flores, remetendo-as em seguida para Daisy Paiva.

♦

JÁ' subscrito todo o capital para o lançamento da revista "Vogà", de Hélio Fernandes, o que deverá acontecer nos próximos meses. Tiragem inicial, cento e cinquenta mil exemplares. Mauro Braga vai voltar.

♦

UM dos capítulos mais sensacionais das memórias boêmias de Marjozinho de Oliveira será o que narrará a história secreta do "Clube dos Cafagestes" e já foi ditado ao Augusto Mister. Cada coisa!

♦

E A moça de olhos verdes telefona a Mister Eco para dizer que nós estamos melhorando muito. Já temos até raptores de crianças. E' mesmo.

♦

ULTIMA HORA: Mister Eco acaba de ser informado que Louis Armstrong dará uma récita no Ginásio Gilberto Cardoso — Maracanãzinho, como sabeis — em benefício das obras assistenciais das Pioneiras Sociais. Vão daqui, desde já, os aplausos do Augusto Mister, não pela possibilidade de o povo poder assistir ao "rei do jazz", como também pela finalidade humanitária do festival de Sachtmo.

PASSATEMPO — R. Portella

HORIZONTAIS:
1 — A parte mais elevada
5 — Pequena ferida
7 — Perverso
8 — Uma das cartas de jogar
10 — Vento
11 — Quarta nota musical
12 — Nesse lugar
13 — Endinheirado
15 — Fubá de milho temperado com azeite de cheiro, a que às vêzes se junta mel
16 — Tremulo
18 — Quinto mês do ano

VERTICAIS
1 — Espaço ilimitado em que giram os astros
2 — Caminhar
3 — Agrupamento, montão (fig.)
4 — Rebordo de chapéu
5 — Capital de França
6 — Querido com predileção
7 — Oceano
9 — Camareiro
11 — Na face externa
14 — Dez vêzes dez
15 — Espaço de doze meses
17 — Interjeição: espanto

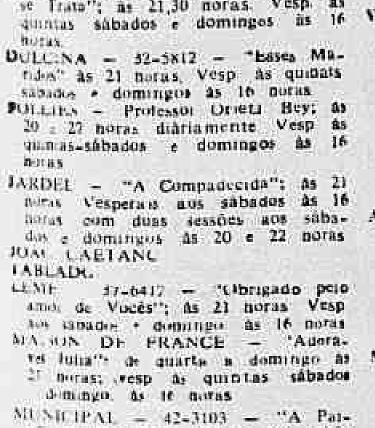

HOR.: bará sério; teia; um; in; giro; afeto; ema. VERT.: bei; arragem; ri; Sena; ouro; ti; mó; ita; fé.

ARQUIVOS QUE CANTAM

Fernando José, Paulo Raimundo e Osvaldo Luís, no novo programa da Tupi, produzido por José Mauro

RÁDIO E TV — Nestor de Holanda

Rapto & Reportagens

O MENINO Serginho deu em excelentes reportagens, no rádio e na televisão. O rapto que emocionou a cidade, enquanto sofriam os pais do menino, e enquanto se preocupavam todos os outros casais (que também têm filhos) dêste Rio amargurado, serviu de glória para rádio-reporteres e cinegrafistas da TV. O trabalho mais "lido", e, por isso mesmo, de maior repercussão, foi o de Rubens do Amaral, na Globo. Transmitido na sexta-feira passada e bisado no sábado pela PRE-3, nêle ouvimos tôdas as gravações feitas durante e depois do rapto, notadamente as conversas do criminoso com a mãe desesperada. Em que pese a boa sorte de ser ligado à família de Serginho, o rádio-repórter Rubens do Amaral está de parabéns. Empreendeu trabalho digno de todos os elogios. Trabalho excepcional. Tão excepcional mesmo que o vespertino "O Globo" o considerou o assunto mais importante da semana que passou. Mais importante mesmo do que o próprio rapto. Tanto que não deu ao rapto nem ao "Sputnik" nem ao tenente Fernando, nem à greve dos aeroviários, o mesmo destaque (em primeira página) que deu à reportagem de Rubens do Amaral.

Por outro lado, um louvor, também, ao trabalho de Darwin Brandão, no "Noite de gala", segunda-feira passada. Houve o filme do encontro da mãe com o filho raptado e várias gravações. Luís Jatobá, sempre excelente, narrou os acontecimentos e entrevistou o delegado Noronha.

"O Céu"

NÃO têm razão alguns faladores. O programa "O céu é o limite" continua sendo a grande sensação, da TV. Claro que é uma sensação muito bem paga, mas isto não lhe tira o grande mérito de sua finalidade educativa. Continua de parabéns o produtor Sangirardi Junior.

Anúncio

IMPOSSIVEL resistir à tentação de transcrever para os leitores o anúncio divulgado, há poucos dias, por um vespertino desta capital. A matéria traz a foto de um acordeonista vestido de cangaceiro e o título de "Atenção, srs. noivos e aniversariantes". E sua legenda é a seguinte: "Manoel Carvalho, lampião do Acordeon, toca em aniversários, casamentos, boites e clubes de futebol. Aos interessados Avenida Darci Vargas n. 5 — Bangu".

Itinerário

HELIO do Soveral oferecerá, às 22.10, pela Rádio Nacional, mais um Teatro de Mistério. — DAISY Lucide é a mais forte candidata ao título de "Melhor radioatriz de 1957". — O TENOR Rômulo Queiroz dará recital, às 20,30, na Rádio Ministério da Educação, acompanhado ao piano pelo professor Colbert Hildenberg. — O TRIO Los Panchos atuará, às 15 horas, na Rádio Jornal do Brasil. — NA TAMOIO, "Revista Norte-Americana", às 13 horas, com seleções musicais de Paulo Gesta. — O SOPRANO Alice Simões, às 20 horas, na Rádio Ministério da Educação, com acompanhamentos a cargo da pianista Piera Brizzi. — JEAN Houben realizará concerto de órgão, às 8,30, na Rádio Jornal do Brasil. — NA SERIE "O jovem Dr. Ricardo", a TV-Tupi apresentará às 20,40, a história de Moysés Weltman, intitulada "Intriga", com Cil Farnei, Ribeiro Fortes e Teresa Raquel nos principais papéis. — HOJE é dia de "Conversando com os pais", na Rádio Ministério da Educação e TV-Rio. Não percam. — FLAVIO Cavalcanti, mais uma vez, às 21,50, na TV-6, hoje para um programa em defesa do maestro Villa-Lobos.

HOJE, NA TELEVISÃO

CANAL 6 — 11.50 — Abertura; 12.00 — Rádio-Sequência G-3; 12.50 — Almôço com as estrêlas; 13,15 — Esportes TV; 13,25 — Tele-vespertino; 13,55 — Matinée (filmes); 15,35 — Êles merecem nosso cuidado; 16 00 — Vida e saúde pela ginástica; 16 30 — No mundo das diversões; 17.00 — Sessão das cinco; 18,00 — Lar doce lar; 18,55 — Ofélia boas falas; 19.10: Os "goals" da rodada; 19,30 — Circo, 20,00: Repórter Esso; 20,20 — Tele-testes; 20.40 — O jovem dr Ricardo; 21,10: Dorival Caymmi; 21,30 — Encontro entre amigos; 21.50 — Um instante maestro 22.20 — Tele-jornal; 22,40 — Previsão do tempo; 22.45 — Jornal do Comércio pergunta.

CANAL 13: — 17,30 — Meu cineminha; 17,50 — Recreio musical; 18.35 — Cine TV-13; 19.00 — Roteiro das artes; 19.20 — Teatrinho meia entrada; 19.55 — Sugestões da tia Maria; 20.00 — Reporter 13; 20.20 — Silveira Sampaio; 20,50 — Carrossel; 21,50 — Congresso em revista; 22.15 — Rádio Ministério da Educação; 23,00 — Atrações Mauá.

TIMBAUBA DA SILVA
ADVOGADO — Criminal e perícias. Diàriamente, das 12 às 14 horas. TELEFONE: 48-3570

ASTROLOGIA — Prof. Mirakoff

Façam Negócios Imobiliários

Hoje, 13 — Favorável para viajar e para negócios imobiliários.

ACONTECERÁ HOJE AO LEITOR

Seguem-se as possibilidades felizes ou não de hoje, com horas e números promissores para os leitores nascidos em quaisquer dia, mês e ano nos períodos abaixo:

PARA OS NASCIDOS:

ENTRE 23 DE DEZEMBRO E 20 DE JANEIRO
Dia próprio para os cobradores e para resoluções de negócios pendentes. 4, 12 e 15; 16, 49 e 69. (horas e números).

ENTRE 21 DE JANEIRO E 18 DE FEVEREIRO:
Dôres-de-cabeça, resfriados e confusão psíquica. A tarde e a noite serão auspiciosas. 20, 21 e 22; 63, 64 e 72. (horas e números).

ENTRE 19 DE FEVEREIRO E 20 DE MARÇO
Encontros felizes, alegria e probabilidades de lucros inesperados. A noite será agradável, com novas relações de amizades. 7, 9 e 22; 16, 18 e 30. (horas e números).

ENTRE 21 DE MARÇO E 20 DE ABRIL:
Saúde abalada, inquietude e aborrecimentos. 4, 5 e 6; 40, 56 e 60. (horas e números).

ENTRE 21 DE ABRIL E 20 DE MAIO:
Êxitos sociais e conquistas amorosas. 22, 23 e 24; 31, 32 e 33. (horas e números).

ENTRE 21 DE MAIO E 21 DE JUNHO
Movimento de simpatia dos seus semelhantes e conquistas promissoras. 2, 9 e 11; 20, 31 e 92. (horas e números).

ENTRE 22 DE JUNHO E 22 DE JULHO
Favorabilidades. lucros comerciais e novas emprêsas. 19, 20 e 21; 27, 47 e 57. (horas e números).

ENTRE 23 DE JULHO E 23 DE AGÔSTO:
Grandes possibilidades, resoluções de negócios lucrativos e apoio de amigos poderosos. 13, 14 e 16; 21, 41 e 61. (horas e números).

ENTRE 24 DE AGÔSTO E 22 DE SETEMBRO
Negócios paralisados. Satisfação pela manhã, com notícias promissoras. 10, 11 e 12; 33, 99 e 98. (horas e números).

ENTRE 23 DE SETEMBRO E 20 DE OUTUBRO:
Inquietudes e atitudes precipitadas. Concentre-se antes de agir. 15, 17 e 18; 51, 71 e 73. (horas e números).

ENTRE 21 DE OUTUBRO E 22 DE NOVEMBRO:
Ameaça de prejuízos em negócios impensados. 1, 10 e 12; 33, 37, e 48. (horas e números).

ENTRE 23 DE NOVEMBRO E 21 DE DEZEMBRO
Boas possibilidades, Novas relações de amizade e lucros inesperados. 3, 7 e 9; 34, 33 e 44. (horas e números).

REGISTRO

ANIVERSÁRIOS

FAZEM ANOS HOJE:

SENHORES:
Marechal Mascarenhas de Morais; desembargador José Duarte; dr. Joel de Oliveira Lima; Almeida Rocha; Mário Corrêa Marques; Diogo de Castro; Alberto Borges; Arnaldo Ferreira José Semeão Leal; Emanuel de Carvalho Salgado; Artur de Alcântara Pacheco; Raimundo Bastos; cônsul Antônio de Freitas Vale; dr. Pompeu Prado.

SENHORAS:
Amélia Borges de Castro; Araci da Silva Aguiar; Zoraide de Xavier da Cunha; Dulcelina de Amorim; Maria de Oliveira Piston; Evangelina Alves Brito Cunha.

SENHORINHAS:
Edméia Alves Nogueira, filha da sra. Linda Nogueira e do sr. Euzébio Alves Nogueira.

NASCIMENTOS

Maysa — filha do casal Tte. Lauro de Oliveira Castelo Branco-Marli del Panta Castelo Branco.

Zoraide — filha do casal Raul Salazar Freitas-Olga Salazar Freitas.

CASAMENTOS

Com a srta. Leti, filha do casal Argemiro Grivet, casa-se sábado o sr. Paulo Ferreira Pires, funcionário da ABI. A cerimônia civil será efetuada às 8,30 horas, na 6.ª Circunscrição — no Edifício do Pretório, Rua Dom Manuel.

Gilberto Avena-Lia Temporal — Amanhã, às 18 horas, na Igreja de Santa Maria Margarida (Lagoa) será celebrado o enlace matrimonial do dr. Gilberto Avena, cardiologista do HSE, com a srta. Lia Temporal, filha do sr. Ithamar Temporal. No religioso, serão padrinhos por parte da noiva o sr. Ernani Castro Figueiredo e sra. e o dr. Alberto Dourado Lopes e sra. por parte da noivo. O ato civil que será realizado às 16 horas, na Rua Carlos Campos, será paraninfado por parte da noiva pelos srs. José Gonçalves, dr. Murilo Cardoso Fontes e Américo Terra Belo e por parte do noivo pelos srs. ministro Ari Franco, prof. Edgar Magalhães Gomes, dr. Manoel F. Garcia e dr. Eduardo Kraychette.

CONFERENCIAS

Convidado pela Diretoria do Clube de Seguradores e Banqueiros, o dr. Sebastião Paes de Almeida, Presidente do Banco do Brasil, proferirá na sede daquela agremiação — Rua Senador Dantas, 74, 17.º andar, no próximo dia 20, às 18 horas, uma conferência sôbre o Panorama da Situação Econômico-Financeira do país, abordando os seguintes aspectos: Tendências atuais. Medidas corretivas aconselhadas e Medidas Corretivas Adotadas.

FORMATURAS

No próximo dia 17, transcorrerá o 23.º aniversário de formatura dos médicos da turma de 1934, da Faculdade de Medicina da Universidade do Brasil. Em regosijo à data, foi organizado o seguinte programa comemorativo: às 10 horas, missa em ação de graças na igreja do Carmo; em seguida, visita aos túmulos dos professôres e colegas já falecidos, nos cemitérios de São João Batista e de São Francisco Xavier; às 13 horas, finalmente, almôço no Bar Recreio, na Rua Marques de Abrantes.

CURSOS

A professôra Iêda Fontes, diretora da Escola de Arte e Decoração do Rio de Janeiro, — Rua Siqueira Campos, 18-A, Copacabana — iniciará nesta semana um curso de ornamentação em flores naturais para Natal. O curso compreende 12 aulas, com material e base norte-americana. Matrículas abertas, informações pelo telefone: 57-1015.

EXCURSÕES

Uma caravana, composta de 25 elementos, todos da Rádio Mauá, visitará Belo Horizonte no dia 23 do corrente, a convite da Associação Mineira de Cronistas Desportivos.

Na capital mineira a equipe de futebol da Mauá, enfrentará, pela manhã, no dia 24, o conjunto da AMCE, estando igualmente programada a participação dos artistas que integrarão a caravana nos programas da rádio co-irmã — Guarani e na TV Itacolomi.

A caravana da Rádio Mauá regressará ao Rio no dia 25.

INAUGURAÇÕES

Hoje, às 16 horas, serão solenemente inauguradas as novas instalações da Biblioteca da Escola Nacional de Música, da UB, a qual terá o nome de Alberto Nepomuceno, em homenagem a êsse grande vulto da música brasileira. O ato de inauguração da nova Biblioteca — no Brasil a mais completa no gênero — contará com a presença de altas autoridades e terá a presidência do prof. dr. Pedro Calmon, Magnífico Reitor da Universidade do Brasil.

VIVENDO NO INFERNO

Melodrama penitenciário, ambientado no velho Oeste. — Na foto, Ward Bond e Sterling Hayden, os únicos que têm alguma coisa a fazer no filme

CINEMA — Décio Vieira Ottoni

"Vivendo no Inferno"

HELLGATE (Lippert Pictures; Titan Films). A velha fórmula melodramática aplicada aos filmes de ação ambientada num presídio, mas no caso envolvendo os resultados da Guerra Civil americana, eis o que é "Vivendo no Inferno". Com a diferença de serem as tentativas de fugas dos presidiários feitas a cavalo ou a pé, pelo fato de ser o cavalo o único veículo em 1867, o filme é inteiramente um melodrama policial, sem nenhuma característica das fitas cuja ação ocorre no Velho Oeste.

Narra "Hellgate", através de episódios fortemente temperados em violência, a história de um rapaz sulista aprisionado em Kansas e injustamente acusado de conspirar com os rebeldes que cometiam tôda a série de violências naquela região. Entrecho sem mistério, já de início o personagem central desta insídia armada pelo destino (Sterling Hayden) é sabidamente o herói vitorioso do epílogo. Passa então o diretor a encher o tempo difícil que vai de apresentação do principal problema, no início, à reabilitação, no final e, como a história não fugiu ao formalismo, o diretor Charles Marquis Warren apelou para a violência física e psicológica. Os personagens são os mesmos da gradação de um filme que tenha por fundo qualquer uma penitenciária: Ward Bond faz um tenente brutal e desumano, levado a tal atitude por haver perdido a mulher e a filha num dos saques dos sulistas em sua casa; Joan Leslie é a espôsa devotada que não poupa esforços para salvar o marido e Sterling Hayden é um sujeito duro na queda, objeto principal do sadismo de Ward Bond. O delator, os processos de tortura física, a tentativa frustrada de fuga, além da rotina da vida dos prisioneiros, tudo por ordem de entrada em cêna comparece em "Hellgate", filme em prêto-e-branco que nada tem de excepcional mas que pode ser assistido sem raiva.

DOENÇAS DA PELE
Dr. Agostinho da Cunha
Cabelo Furúnculos, etc.
rugas, Espinhas, Queda do
Sífilis Câncer, Eczemas, Ver-
Assembléia, 73 - Tel. 42-1166
e 45-1318 Das 16 à- 19 horas

CARTAZ

TEATROS

TEATRO DE BOLSO — "Um Francês em Nossas Vidas"; às 21 horas. Vesperais aos domingos às 16 horas. Aos sábados sessões às 20 e 22 horas.

CARLOS GOMES — 22-7581.

COPACABANA — "E' de Amor que se Trata"; às 21,30 horas. Vesp. às quintas sábados e domingos às 16 horas.

DULCINA — 32-5812 — "Bases Malfeitas" às 21 horas. Vesp. às quintas sábados e domingos às 16 horas.

FOLLIES — Professor Orieta Bey; às 20 e 22 horas diàriamente. Vesp. às quintas-sábados e domingos às 16 horas.

JARDEL — "A Compadecida"; às 21 horas. Vesperais aos sábados às 16 horas com duas sessões aos sábados e domingos às 20 e 22 horas.

JOÃO CAETANO

TABLADO

LEME — 37-6417 — "Obrigado pelo amor de Vocês"; às 21 horas. Vesp. aos sábados e domingos às 16 horas.

MAISON DE FRANCE — "Adorável Julia": de quarta a domingo às 21 horas; vesp. às quintas sábados domingo às 16 horas.

MUNICIPAL — 42-3103 — "A Paixão da Terra" de Heloisa Maranhão.

RIVAL — Fechado até dia 25 do corrente.

RECREIO — 22-8164 — "E' de Xurupito" às 20 e 22 horas; vesperais às quintas sábados e domingos às 16 horas.

REPÚBLICA — "Guerras do Alecrim e da Manjerona"; às 21 horas; vesperais aos domingos às 16 horas.

SERRADOR — "Quo Vadis", de José Vasconcelos e Meira Guimarães. Estréia hoje di 7.

TUPI — Fechado.

ZAQUIA JORGE — "Garoto Enxuto" com Joana Darc Saluquia Rentini, etc.

CINEMAS

Os lançamentos

O JARDINEIRO ESPANHOL (The spanish gardener) — Vistavision — Technicolor — Dirigido por Philip Leacock, com Dirk Bogarde, Jon Whiteley, Michael Hordern, Cyrill Cusack, Maureen Swanson, Geoffrey Keen. Drama. S. LUIZ, REX, LEBLON, RIAN, CARIOCA e LEOPOLDINA. Horário normal. Impróprio até 10 anos.

VIVENDO NO INFERNO (Hellgate) — Dirigido por Charles Marquis Warren com Sterling Hayden, Joan Leslie, James Arnesse, Peter Côe, John Pickard. Melodrama. VITORIA, TIJUCA, BONSUCESSO, ALASKA, MADUREIRA, LEOPOLDINA, IPANEMA, ABOLIÇÃO e CAPITOLIO (Petrópolis). Horário 2 — 3,40 — 5,20 — 7 — 8,40 e 10,20 horas. Impróprio até 18 anos.

ANA KARENINA — Mexicano — Dirigido por Luís Cesar Amadori, com Jorge Mistral, Zully Moreno. — Refilmagem do romance de Leon Tolstoi. IMPERIO, COPACABANA, BOTAFOGO, SANTA ALICE e ODEON (Niterói). Horário normal. Impróprio até 18 anos.

MULHER E CRIME (FBI Girl) — Dirigido por William Berke, com Audrey Totter, Cesar Romero, George Brant, Raymond Burr. Policial. — IDEAL, MEM DE SA', BELMAR e POLITEAMA.

O INCRIVEL HOMEM QUE ENCOLHEU (The incridible shrinking man) — Superscópio — Dirigido por Jack Arnold, com Grant Williams, Randy Stuart, April Kent, Paul Langton, Raymond Bailey. Drama. AZTECA, ODEON, RIO BRANCO, ROYAL, CARUSO - COPACABANA, MIRAMAR, PEDRO, AMERICA, REGENCIA, GUARACI e MELLO. — Horário 2 — 3,40 — 5,20 — 7 — 8,40 e 10,20 horas. Impróprio até 14 anos.

ESCRAVAS DE CARTAGO (Le schiave di Cartagine) — Italo-espanhola — Cinemascópio — Eastmancolor — Dirigido por Guido Brignone, com Marisa Allasio, Ana Luisa Peluffo, Gianna Maria Canale, Jorge Mistral — Drama. PATHE' (a partir de 12 horas), ART PALACIO, S. JOSE', ESKYE (Meier e Tijuca), PARA TODOS e MAUA' (a partir de 3 horas). Horário normal. Impróprio até 18 anos.

A ILEGITIMA (La ilegítima) — Mexicano — Dirigido por Chano Urueta, com Anna Luisa Peluffo, Amanda Del Llano, Ardadne Welter, Miguel Torruco, Ema Rosdam, Jorge Fabregas, Armando Velasco. Drama. — RIVOLI.

TARDE DEMAIS PARA ESQUECER (An affair to remember) — Cinemascópio — Cor de Luxe — Gary Grant, Deborah Kerr, Richard Domming, Neva Patterson, Cathleen Nesbit. — Drama — PALACIO, ROXY, MADRI, GUANABARA, PIRAJA, BRAZ DE PINA e ICARAI' (Niterói). Horário 1,20 — 3,30 — 5,40 — 7,50 e 10 horas.

MAR SEM FIM — Dirigido por Marcus Margulie, com Graça Mello, Gaetano Gherardi, Lydia Vani, Orlando Guy, Marilene Pereira. Melodrama. METRO PASSEIO (a partir de 12,2 horas,) METRO COPACABANA e METRO TIJUCA. Horário 2 — 3,40 — 5,20 — 7 — 8,40 e 10,20 horas. Proibido até 10 anos.

MARCELINO PÃO E VINHO (Marcelino pan y vino) — Espanhol — dirigido por Ladislao Vajda, com Pablito Calvo, Rafael Rivelis, Fernando Rey. Drama. PLAZA (a partir de 10 horas), MASCOTE (a partir de 1',30 horas), ASTORIA, OLINDA, PRIMOR, HADDOCK LOBO, COLONIAL, CAXIAS e ESPERANTO (Petrópolis). Horário 2 — ,340 — 5,20 — 7 — 8,40 e 10,20 horas.

Solicitamos aos srs. exibidores a gentileza de atualizarem as programações e mudanças de filmes escrevendo ou telefonando para Waldir Camargo — DC — Av. Rio Branco, 25 — Tel.: 23-4543, das 15 às 17 horas.

CENTRO

CAPITOLIO — 42-6788 — "Seleções Atlântida".
CATUMBI — 22-3681.
CINEAC TRIANON — 42-6024 — "Sessões Passatempo".
COLONIAL — 42-8512 — "Marcelino, Pão e Vinho".
ESTÁCIO DE SA' — 32-2923 — "Tormento de uma Consciência".
FLORIANO — "Três Almas Danadas".
FLUMINENSE — "A Lei do Bravo".
IDEAL — 43-1218 — "Mulher e Crime" e "Passos em Falso".
IMPERIO — 22-9348 — "Ana Karinina".
IRIS — 42-0763.
MARROCOS — "Belinda" e "O Manequim de Brooklin".
MEM DE SA' — 42-2232 — "Mulher e Crime" e "Passos em Falso".
METRO PASSEIO — 22-6141 — "Mar Sem Fim".
OLIMPIA — 42-1298 — Em Obras.
ODEON — 22-1508 — "O Incrível Homem Que Encolheu".
PALACIO — 22-0838 — "Tarde Demais Para Esquecer".
PATHE' — 22-8795 — "Escravas de Cartago".
PLAZA — 22-1097 — "Marcelino, Pão e Vinho".
PRIMOR — 43-6681 — "Marcelino, Pão e Vinho".
REX — 22-6327 — "O Jardineiro Espanhol".
RIO BRANCO — 431639 — "O Incrível Homem que Encolheu".
PRESIDENTE — 42-7128 — "Tempos Modernos".
RIVOLI — "A Ilegítima".
S. JOSE' — 42-0592 — "Escravas de Cartago".
VITORIA — 42-9020 — "Vivendo no Inferno".

ZONA SUL

ALASKA — "Vivendo no Inferno".
ALVORADA — 27-2936 — "As Aventuras de Don Juan".
ART PALACIO — 57-2975 — "Escravas de Cartago".
ASTORIA — 47-0466 — "Marcelino, Pão e Vinho".
AZTECA — 45-6813 — "O Incrível Homem que Encolheu".
BOTAFOGO — "Ana Karenina".
CARUSO COPACABANA — "O Incrível Homem que Encolheu".
COPACABANA — 57-5134 — "Ana Karenina".
DANUBIO
FLORESTA — 26-6257 — "A Grande Chantagem" e "Meu Irmão, Tigre".
GUANABARA — 26-9339 — "Tarde Demais Para Esquecer".
IPANEMA — 47-3806 — "Vivendo no Inferno".
LEBLON — 27-7805 — "O Jardineiro Espanhol".
METRO COPACABANA — "Mar sem Fim".
MIRAMAR — "O Incrível Homem Que Encolheu".
NACIONAL — 26-6072 — "Domingo Sangrento".
PAX — "As Aventuras de Don Juan".
PIRAJA' — 47-2668 — "Tarde Demais Para Esquecer".
POLITEAMA — 25-1143 — "Mulher e Crime" e "Passos em Falso".
ROYAL — "O Incrível Homem Que Encolheu".
RIAN — 47-1144 — "O Jardineiro Espanhol".
ROXY — 29-8245 — "Tarde Demais Para Esquecer".
S. LUIZ — 25-7459 — "O Jardineiro Espanhol".

ZONA NORTE

AVENIDA — 48-1667 — "A Fúria de uma Região Perdida".
AMERICA — 48-4519 — "O Incrível Homem que Encolheu".
BANDEIRA — 28-7573.
CARIOCA — 28-8178 — "O Jardineiro Espanhol".
ESKYE — 28-5543 — "Escravas de Cartago".
HADDOCK LOBO — 48-9610 — "Marcelino, Pão e Vinho".
MADRI — 48-1184 — "Tarde Demais Para Esquecer".
MARACANÃ — 48-1910 — "Tormenta Sôbre o Nilo".
MEIER — 29-1222 — "Congotanea, Refúgio dos Proscritos".
METRO TIJUCA — 48-9970 — "Mar Sem Fim".
NATAL — 48-1480 — "A Fúria de uma Região Perdida".
OLINDA — 42-1032 — "Marcelino Pão e Vinho".
REAL — 29-3467 — "A Janela Indiscreta" e "Horas de Angústia".
SANTO AFONSO — "As Aventuras de Don Juan".
SANTA ALICE — "Ana Karenina".
TIJUCA — 48-4518 — "Vivendo no Inferno".
VILA ISABEL — 38-1310 — "Oferece-se Boa Empregada".

SUBURBIOS DA CENTRAL

ABOLIÇÃO — "Vivendo no Inferno".
ALFA — "Colégio de Brotos".
AGUA SANTA — "A Marquesa do Bairro e "Ladrões de Sociedade".
BANDEIRANTES — 29-3262 — "Metido a Bacana".
BELMAR — 49-1744 — "Mulher e Crime" e "Passos em Falso".
BENTO RIBEIRO — M. Hermes 881
CACHAMBI — "Rebeca".
COELHO NETO
COLISEU — 29-8753 — "Festival Atlântida".
ENGENHO DE DENTRO — 29-4136 — "Redenção de um Covarde".
ESKYE — (Meier) — "Escravas de Cartago".
GUARACI — (Rocha Miranda) — "O Incrível Homem que Encolheu".
IMPERATOR — "Festival Cinemascópio".
IRAJA' — "O Dia D".
MADUREIRA — 29-8733 — "Vivendo no Inferno".
MARABA — 29-8082 — "Quadrilha da Morte".
MASCOTE — 24-0411 — "Marcelino, Pão e Vinho".
MONTE CASTELO — "A Fúria de uma Região Perdida".
NOVO HORIZONTE — "Três Histórias Proibidas".
PALACIO VITORIA — 48-1971 — "Eu e Meu Anjo".
PARA TODOS — 29-5191 — "As Escravas de Cartago".
PILAR — 29-6460 — "Semente do Mal".
REALENGO — Bangu 472.
REGENCIA — "O Incrível Homem que Encolheu".
RIDAN — 49-1633 — "Vingança de El Látego".
ROULIEN — 49-5691 — "Sublime Tentação".
S. JORGE — (Olinda).
VAZ LOBO — "A Um Passo da Fôrca".

SUBURBIOS DA LEOPOLDINA

BRAZ DE PINA — 30-3489 — "Tarde Demais Para Esquecer" e "Falsa Verdade".
BONSUCESSO — "Vivendo no Inferno".
CARMOLI — "A História de Três Amores".
CENTRAL — "A Grande Paixão" e "Crimes Vingados".
LEOPOLDINA — 38-9993 — "O Jardineiro Espanhol" e "Vivendo no Inferno".
MAUA' — "Escravas de Cartago".
MELLO — "O Incrível Homem que Encolheu".
PALACIO HIGIENOPOLIS
PENHA — 30-1121.
ORIENTE — 30-1121.
PARAISO — 30-1060.
RAMOS — 30-1094.
ROSARIO — 30-1889.
SANTA CECILIA — 30-1283.
SANTA HELENA.
S. GERALDO — 30-9282 — "Salário do Pecado e "Erro de te Amar"
S. PEDRO — "O Incrível Homem que Encolheu".

ILHA DO GOVERNADOR

JARDIM — "A Fúria de uma Região Perdida".
GUARABU — "Com Jeito Vai".
ITAMAR — Tel. 159 — "O Escudo Negro de Falworth" e "O Homem Crocodilo".

SÃO GONÇALO

MUTUA' — "Demônio das Selvas" e "O Crime da Semana".

NITEROI

CASSINO — 4555.
ICARAI' — "Tarde Demais para Esquecer".
CENTRAL — "Comanche".
IMPERIAL — "Rivais na Conquista" e "Mulher sem Alma".
S. BENTO
S. JORGE
VERA CRUZ — Tel. 22964 — "O Gavião do Deserto" e "Trágica Noite de Amor".

PETRÓPOLIS

ESPERANTO — "Marcelino, Pão e Vinho".
ART PALACIO — "Tragado Pela Amazônia".
PETROPOLIS — "Tormenta Sôbre o Nilo".
CAPITOLIO — "Vivendo no Inferno"
D. PEDRO — "Duelo de Paixões".
SANTA TERESA — "Carta à um Assassino".

JACAREPAGUA

BARONESA — "Assassinos".
MARAJO' — Tel. 696.

BANGU

MOÇA BONITA — "No Limiar do Espaço".
MODERNO — "Oferece-se Boa Empregada".

CAXIAS

CAXIAS — "Marcelino, Pão e Vinho".
PAZ — "Três Almas Danadas".
POPULAR — "Eu Vivi Antes" e "Louca Assassina".

TRES RIOS

REX — "Odio Contra Odio".

SÃO JOÃO DE MERITI

GLORIA — "A Sombra na Janela".

BARRA MANSA

PALACIO — "Marina, a Moça Sem Véu".
SAUDADE — "A Desforra de um Estranho".
EDEN — "A Hora do Amor".

VOLTA REDONDA

AVENIDA — "Palavras ao Vento".

PROGRAMAS

Corrida de sexta-feira

1.º Pá... — Às 13,50 horas — 1.300 metros — Cr$ 70.000,00.
Quilos
1—1 Val, L. Rigoni 3 55
2 Louro, P. Labre 7 55
2—3 Liberal, J. Martins 4 55
4 Ricaç.., A. Barbosa 8 55
3—5 Sarandi, M. Silva 5 55
6 Cifrão, D. Moreno 2 55
4—7 Emok, J. G. Martins 6 55
8 Tiroteiro, Nã Corre 1 55
—//—
2.º Páreo — Às 14,20 horas — 1.400 metros — Cr$ 80.000,00
Quilos
1—1 Shakuntala, H. Akiyoski 2 55
2—2 Veneta, J. Marchant 4 55
3—3 M. Perigosa, M. Henriq. 5 55
4—4 Citadelle, M. Silva 3 55
5 Delicatesse, J. Baffica 1 55
—//—
3.º Páreo — Às 14,50 horas — 1.300 metros — Cr$ 60.000,00.
Quilos
1—1 Galúta, M. Silva 2 54
2—2 Alusiva, A. Santos 4 52
3—3 Redoma, A. Marçal 5 52
4—4 Iaiá Formosa, C. Paran. 3 50
5 Rúbia, C. Dias 1 52
—//—
4.º Páreo — Às 15,20 horas — 1.000 metros — Cr$ 75.000,00 — QUINZE DE NOVEMBRO
Quilos
1—1 Sorella, U. Cunha 6 55
2 Escopeta, M. Silva 5 55
2—3 Namoradeira, H. Vasc. 9 51
4 Konda, J. Marchant 8 55
3—5 Gualirca, J. Tinoco 7 55
6 Ravena, I. Amaral 1 55
4—7 Ouquis, O. Ulloa 4 55
8 Crepe Suzette, L. Rigoni 2 55
" Deuala, Não Corre 3 55
—//—
5.º Páreo — Às 15,50 horas — 1.400 metros — Cr$ 70.000,00
Quilos
1—1 Cris Craft, L. Rigoni 6 56
2 Ultremar, Excluído 4 56
2—3 Sarau, O. Ulloa 3 56
4 Cimo, Não Corre 5 56
3—5 Banjo, M. Silva 2 56
" Souvenir, Não Corre 7 52
4—6 Umiri, J. Marchant 8 56
7 Circe, E. Castillo 1 56
" Smalah, A. Santos 9 56
—//—
6.º Páreo — Às 16,20 horas — 1.400 metros — Cr$ 50.000,00 — (Betting).
Quilos
1—1 Condor, A. Barbosa 6 56
" Minoletto, J. Santos 4 54
2 Picuhy, C. Dias 10 52
2—3 D. do Campo, M. Silva [illegible]
4 La Meli, J. Silva 8 58
5 Náutico, U. Cunha [illegible]
3—6 Orchita, A. Santos 9 58
7 Asia, A. Nascimento 5 54
8 Hoyden, Js. Baffica 11 58
9 Zoóito, J. Silva 14 52
4—10 Descaída, H. Lima 1 58
11 Labiosa, I. Amaral 2 54
12 Morena Flor, H. Vasc. 13 56
13 Orango, I. Souza 7 52
—//—
7.º Páreo — Às 16,50 horas — 2.000 metros — Cr$ 250.000,00 — (Betting) — GRANDE PRÊMIO FREDERICO LUNDGREN.
Quilos
1—1 Elu, M. Henrique 2 57
" Pinheiro, J. Silva 7 57
2 Tirafogo, E. Castillo 6 57
2—3 Ubi, J. Marchant 1 57
4 Tirano, O. Ulloa 9 51
5 King Lilac, H. Vasconc. 8 51
3—6 Mano a Mano, M. Silva 4 51
7 Ile de France, L. Acuna 5 57
8 Nando, J. Tinoco 11 51
4—9 Zozinho, L. Vieira 12 51
10 Canavial, F. Irigoyen 13 57
" Estuardo, U. Cunha 10 57
—//—
8.º Páreo — Às 17,20 horas — 1.300 metros — Cr$ 60.000,00 — (Betting).
Quilos
1—1 Egaruna, E. Castillo 3 58
2 Inhangá, A. Reis 9 58
2—3 Rebeldia, H. Lima 6 58
4 Florença, C. Dias 7 52
3—5 Bacchante, M. Henrique 1 56
6 Cerrilha, M. Silva 8 58
4—7 Treva, J. Marchant 2 52
8 Cêta, L. Rigoni 5 58
9 Arrovila, A. Santos 4 52

Corrida de sábado

1.º Páreo — Às 13,50 horas — 1.300 metros — Cr$ 55.000,00.
Quilos
1—1 MY ROSE 8 56
2 SANS GENE 5 52
2—3 GIAROLA 4 54
4 MA POMME 1 50
3—5 GINETTA 7 56
6 LADY 3 54
4—7 TIA PALMIRA 2 54
8 PEDRITA 6 50
2.º Páreo — Às 14,20 horas — 1.400 metros — Cr$ 60.000,00.
Quilos
1—1 JONWIS 4 56
2 CORBEILLE 2 56
2—3 LUXIANA 1 56
4 GAIATA 10 56
3—5 APASSIONATA 5 56
6 VOVÓ ANNA 9 56
7 SHEBA 3 56
4—8 BOMARBEA 8 56
9 ZARA 7 56
10 MARITIMA 6 52
3.º Páreo — Às 14,50 horas — 1.600 metros — Cr$ 55.000,00.
Quilos
1—1 ADVERSO [illegible]
2 GUARINTO [illegible]
3 ICHANG [illegible]
4 BOMARCHUECO [illegible]
T. THE SECOND [illegible]
6 XURUPITO [illegible]
7 REMBRANDT [illegible]
BALENO [illegible]
LOUVOIS [illegible]
10 ISQUEIRO [illegible]
4.º Páreo — Às 15,20 horas — 1.300 metros — Cr$ 60.000,00
Quilos
1—1 VENTAROLA [illegible]
2 PILGRIM [illegible]
CALABRES [illegible]
4 TOLETE [illegible]
REI DO NORDESTE [illegible]
6 EXPRESSO DO SUL [illegible]
7 EL FAQUI [illegible]
DON CARLOS [illegible]
9 MONTANERO [illegible]
10 LAMENTO [illegible]
5.º Páreo — Às 15,50 horas — Cr$ 100.000,00 — (Grama) — HANDICAP ESPECIAL MISTO.
Quilos
1—1 RUBI [illegible]
" GIL BLAS [illegible]
PUNHO [illegible]
3 MISTER RIO [illegible]
4 FASTENER [illegible]
GARDONE [illegible]
6 EL BACAN [illegible]
" LA MOROCHA [illegible]
6.º Páreo — Às 16,20 horas — Cr$ 65.000,00 — (Betting).
Quilos
1—1 JAGUNÇO [illegible]
2 CASTEL [illegible]
3 ABDULÁ [illegible]
4 SOUVENIR [illegible]
ORMAI [illegible]
6 CIDADÃO [illegible]
JARGÃO [illegible]
8 JET BEAT [illegible]
9 SUDANÉS [illegible]
4—10 QUANON 12 56
11 MIME 5 56
ANFORTAS 7 56
7.º Páreo — À 16,50 horas — 1.300 metros — Cr$ 55.000,00 — (Betting).
Quilos
1—1 MAESTRINI 3 56
" CHIQUITO 6 58
3 SPORTSMAN 13 56
2—4 FARSISTA 5 56
5 JACURUXI 2 54
6 SEA PRINCE 7 56
" DESERTO 4 56
8 STORMY 8 58
9 HALLAO 1 58
4—10 SAL AMARGO 11 58
11 METEORO 12 58
12 HIGUERO 9 54
" BICUDO 10 56
8.º Páreo — Às 17,20 horas — 1.600 metros — Cr$ 70.000,00 — (Betting).
Quilos
1—1 SINHO 7 56
2 WAGNER 3 56
" BOMARNEIRO 1 52
2—4 MALVINERO 6 56
5 CARAVAN 9 56
6 NAUTA 12 56
3—7 BACCARAT 2 56
8 UC..NDO 10 56
9 CASCADOR 8 52
4—10 ULTRAMAR 15 56
11 SEAMASTER 4 56
12 ENFIN VIOLON 11 56

Corrida de domingo

1.º Páreo — Às 13,50 horas — 1.000 metros — Cr$ 75.000,00
Quilos
1—1 CABOCHON 7 55
" COSMICO 8 55
2—2 JE.. CLAUDE 6 55
" ORSEGO 4 55
3—4 GUANANDI 2 55
5 VERBETE 3 55
4—6 GARGANTA 9 55
7 CONTINENTAL 5 55
2.º Páreo — Às 14,20 horas — 1.300 metros — Cr$ 70.000,00
Quilos
1—1 VALSA 2 55
2—2 BAL MASQUE' 1 55
3—3 BRITISH FLAG 5 55
4—4 KOVIDARA 4 55
5 BALCANICA 3 55
3.º Páreo — Às 14,50 horas — 1.400 metros — Cr$ 80.000,00
Quilos
1—1 ZUM ZUM ZUM 3 57
2—2 MISTER BAGE' 5 55
3—3 COLIE 2 55
4 DARIUS 6 55
4—5 C. PRINCE 1 51
6 VESPER 4 55
4.º Páreo — Às 15,20 horas — 1.300 metros — Cr$ 60.000,00.
Quilos
1—1 BLAST 3 60
2 RENOIR 5 58
2—3 SCIPIÃO 1 60
4 GANGES 6 54
3—5 RIO NEGRO 4 60
6 RETINTO 7 56
4—7 DESPLANTE 8 60
8 IMPATIENS 9 56
9 TIO LUIZ 2 56
5.º Páreo — Às 15,50 horas — 2.000 metros — Cr$ 150.000,00 — PRÊMIO JOCKEY CLUB DEL PERU.
Quilos
1—1 URGENCIA 3 57
" TRETA 4 60
2—2 CINDERELLA 1 57
3 MAS TUA 8 64
4 TENDRESSE 11 51
3—5 LA BALLERINA 10 62
" LA MOROCHA 2 54
6 CORDEONA 9 53
4—7 TASMANIA 6 57
8 PARTIDARIA 7 56
9 REVOLUÇÃO 5 51
6.º Páreo — Às 16,20 horas — 1.300 metros — Cr$ 70.000,00 — (Betting).
Quilos
1—1 BUCAREST 4 55
2 ROSE REINE 1 55
3 CHALAMA 17 55
4 BREZZA 3 55
2—5 NOEMI 1 55
6 ROYAL FILLY 7 55
7 FAIR HELLEN 6 55
8 GEREBAITA 16 55
3—9 TAMISA 9 55
10 MALZBIR 5 55
11 TALITA 15 55
" TOYAMA 12 55
4—12 VALENTIA 8 55
13 MANITA 13 55
14 QUIMANDA 14 55
15 GAVETA 10 55
" GRATA 2 55
7.º Páreo — À 16,50 horas — 1.300 metros — Cr$ 70.000,00 — (Betting).
Quilos
1—1 ENSUEÑO 7 55
2 PERNOT 8 55
3 CHIANTI 6 55
2—4 EVERLASTING 10 55
5 DOM CASMURRO 4 55
6 CARPANO 3 55
3—7 TRANSVAAL 12 55
8 MACON 5 55
9 IJUHY 1 55
4—10 NIPUÁ 2 55
11 KANAU' 9 55
12 MOBY DICK 11 55
8.º Páreo — Às 17,20 horas — 2.000 metros — Cr$ 66.000,00 — (Betting).
Quilos
1—1 BAMBINAL [illegible]
2 MON AMI [illegible]
3 BLUE SKY [illegible]
2—4 QUEFIR [illegible]
5 PISTOLERO [illegible]
6 HIGH RED [illegible]
3—7 CACAU [illegible]
8 OVIEDO [illegible]
9 REGIO [illegible]
4—10 TRIPOLI [illegible]
11 CONDOR [illegible]
12 TUNUYAN [illegible]
13 HARALEM [illegible]

FUTEBOL FEMININO

FRANCFORT, Alemanha Ocidental, 12 (UP) — Um ex-jogador de futebol alemão — Josef Floritz — anunciou que tentará o estabelecimento de uma Federação Feminina Internacional de Futebol. Na própria Alemanha, o futebol feminino está em franca ascensão, sendo praticado já por mais de [illegible] equipes, [illegible] tem jogado ultimamente com suas colegas da Holanda, Grã-Bretanha e Áustria.

A SUA PRA-9 informa:

Programação noturna de hoje: 17,30 — O Reinado do Baião; 18,25 — O Incrível Aconteceu; 18,30 — Bandeiras em Marcha; 18,50 — Audição com Pereirinha; 18,55 — Correspondente A-9; 19,00 — Esportes pela Sua PRA-9; 19,35 — A Voz do Brasil; [illegible] — Música Antônio Maria; 21,25 — Teatrinho 21; [illegible] — A Cidade se Diverte; [illegible] — Vai Levando; [illegible] — Comentário sôbre o Esportismo e a Livre Iniciativa; [illegible] — Mensagem Musical Cruzeiro do Sul; 22,40 — Panorama Político; [illegible] — Programação Especial da Madrugada.

DR. NEWTON MOTTA
MÉDICO
DOENÇAS DE SENHORAS
OPERAÇÕES E PARTOS
Rua Evaristo da Veiga, 35 - sala 1.505 - Tel.: 22-6071

AMERICO BRASILICO
ADVOGADO
Causas cíveis e criminais — Av. Presidente Vargas, 435 - 6º andar - sala 603 - Tel.: 23-0832 ou 38-7081

DR. CAMILO MONTEIRO
ELETROTERAPIA - ULTRA SOM - ELETRODIAGNÓSTICO - Rins, Intestinos, Asma, Eczema, Útero, Ovários, Próstata, Hemorróidas. Consultório: Rua Santa Luzia [illegible] - 8º andar - Telefone: 22-4180

Solda elétrica
DIOGO
Rua Miguel de Frias, 73
ESTACIO

CABRAL: UBI REAPARECEU BEM

CAPORAL TERIA GANHO DOPADO

Caporal recente ganhador no Hipódromo de Cidade Jardim em São Paulo, teria vencido o G. P. "29 de Outubro" sob ação de estimulantes. Esta é a notícia que vem da Capital bandeirante e que causou grande expectativa nos meios turfistas.

Aguarda-se assim com enorme expectativa a próxima reunião da Comissão de Corridas bandeirante, julgando mais êste escândalo do turfe.

FALA O TREINADOR

Como é do conhecimento público, CAPORAL é um cavalo cardíaco e sendo assim, segundo o treinador Manoel Branco, o seu pupilo sofreu um tratamento especial para que atuasse dentro de suas reais possibilidades. Não nega assim o preparador (esteve envolvida já em outros casos de estimulantes) que tenha dado estimulantes cardíacos para seu pensionista.

Nos exames feitos em CAPORAL depois de sua última atuação, foram encontrados dois medicamentos, Pervitin e coramina. A situação está neste pé com os proprietários do animal do lado do treinador. Estão mesmo ameaçando, caso Manoel Branco seja punido, vender todos os animais e apenas dedicarem-se a criação.

Manoel Branco. — Mais uma vez envolvido com os estimulantes

HORBAN: MILHA EM 103"6, BEM

Nas manhãs de sábado, domingo e segunda-feira últimas, foram realizados vários exercícios, em pista de areia pesada, entre os quais anotou-se o do cavalo Horban, que, pilotado pelo bridão José Martins, floreou a distância de 1.600 metros em 103"3/5, com excelente ação.

Outro bom trabalho pertenceu ao cavalo Enfin Violon, êste, conduzido pelo paranaense J. Negreló. O pupilo de Domingos Ferreira cravou 103" na milha, correndo bem.

EXERCÍCIOS

Eis a relação dos exercícios anotados:
VAC, Lad, 1.300 em 87"2/5
VENETA, Lad, 1.300 em 87"2/5
MOJICA, A. Santos, 1.300 em 86" 3/5
REBELDIA, M. Silva, 1.300 em 87"
ENFIN VIOLON, J. Negrello, 1.600 em 103"
FARSISTA, A. Santos, 1.300 em 87"2/5
IMPATIENS, M. Silva, 1.300 em 87"1/5
CHALANA, H. Vasconcelos, 1.500 em 97"
HANNAH, P. Labre, 1.500 eem 97"
TIRAFOGO, J. Baffica, 2.040 em 137" — 1.600 em 103"
CANAVIAL, A. Vieira, 2.040 em 137"2/5 — 1.600 em 104"2/5
KING LILAC, H. Vasconcelos, 2.040 em 139" — 1.600 em 108"
MARIA PERIGOSA, M. Silva, 1.400 em 96"
LABIOSA, Lad, 1.400 em 90"
ROYAL FILLY, P. Tavares, 1.200 em 78"3/5
VERBETE, U. Cunha, 1.200 em 78"
DISCIPULO, R. G. Martins, 1.400 em 93"
SPORTSMAN, P. Labre, 1.400 em 93"
EL FAQUI, A. Santos, 1.000 em 68"3/5
SEA VENON, A. G. Silva, 1.300 em 90"
SEA MEW, A. Cardoso, 1.300 em 90"
VIGILIA, Lad, 1.200 em 84"2/5
SAGU, Lad, 1.200 em 82"
FLORENÇA, Lad, 1.000 em 68"3/5
CERRILHA, A. G. Silva, 1.300 em 85"2/5
GARDONE, A. Reis, 1.600 em 103" 3/5
HORBAN, J. Martins, 1.600 em 103"3/5
URAUNA, E. Castillo, 1.600 em 109"3/5
ENSUEÑO, A. Marçal, 1.300 em 83"3/5
LIBERAL, J. Martins, 1.300 em 87" 2/5
INHANGÁ, A. Reis, 1.300 em 87" 2/5
TIRANO, O. Ullôa, 2.040 em 137" — 1.600 em 105" — 200 em 15"
PITU, M. Martins, 1.400 em 92" 3/5 espeerando Tirano
RENOIR, M. Silva, 1.200 em 81"
CIDADÃO, A. Marçal, 1.200 em 78"
CIMO, P. Tavares, 1.200 em 78"
RELATORIO, P. Labre, 1.300 em 86"4/5
CIRCO, Lad, 1.400 em 93"3/5
TRETA, L. Silva, 1.300 em 86"3/5
ESTUARDO, U. Cunha, 1.600 em 107"4/5
T. THE SECOND, M. Silva, 1.600 em 106"3/5
CINDERELLA, A. Marçal, 1.500 eem 98"1/5
PARACAMBI, P. Tavares, 1.500 em 100"2/5
MILICO, J. Carlindo, 1.400 em 91" 3/5
COLIE, J. Tinoco, 1.400 em 91"3/5
SMALAH, H. Lima, 1.400 eem 93" 3/5
VAL, L. Rigoni, 1.300 em 87"3/5

DOMINGO

LE ROUGE, A. Portilho, 2.040 em 139" — 1.600 em 108" — 200 em 15"3/5
GALHOFEIRO, A. Portilho, 1.400 em 94"
JACYRNOS, I. Pinheiro, 1.400 em 94"
CORDEONA, J. Baffica, 2.040 em 138" — 1.600 em 108"1/5 — 200 em 15"
TERPSICORE, J. Martins, 1.200 em 80"1/5
TIROTEIO, J. Carlindo, 1.300 em 86"1/5
RUBIA, J. Martins, 1.300 em 88"
SAL AMARGO, W. Meireles, 1.300 em 87"
SARRACENO, Lad, 1.400 em 93" 3/5
BAMBINAL, R. Filho, 1.600 em 109" — 2.040 em 142"
PALLADIUM, A. Portilho, 1.300 em 89"3/5
TALITA, O. Ullôa, 1.300 em 86" 3/5
XURUPITO, H. Cunha, 1.500 em [illegible]
LA BALLERINA, A. Gonçalves, 2.040 em 140"3/5 — 1.600 em 104"3/5 — 200 em 14"
LOURO, W. Marinho, 1.300 em 86" 3/5
EL VALIENTE, R. Maia, 1.200 em 80"
TABAJARA, O Ullôa, 1.300 em 86" 2/5
TEMIVEL, A. Marçal, 1.300 em 86"2/5
IJUHY, J. Negrello, 1.000 em 65" 3/5
RARO, I. Amaral, 1.200 em 82"
CIMBRONASO, H. Oliveira, 1.400 em 94"
SANS PAREIL, R. Martins, 1.300 em 88"3/5
RIO NEGRO, O. Ullôa, 1.400 em 89"
UBI, M. Teixeira, 2.040 em 135" 2/5 — 1.600 em 104"2/5 — 200 em 14"3/5
GIAROLA, Lad, 1.300 em 87"3/5
UBIRATAN, J. Ramos, 1.300 em 85"3/5
TUNUYAN, A. Nahid, 1.400 em 94"4/5
JUGURTA, A. Gonçalves, 1.200 em 81"3/5
PACTOLO, L. Leighton, 1.500 em 99"3/5
IRONY, Lad, 1.500 em 99"3/5
ANFORTAS, A. Portilho, 1.400 em 94"
MIME, A. Portilho, 1.400 em 94"
CASCADOR, J. Silva, 1.200 em 84"
VADIO, J. Ramos, 1400 em 9"3/5
HAMPTONIA, Lad, 1.300 em 88"
LOUVOIS, M. Chirino, 1.200 em 80"
TASMANIA, M. Martins, 1.600 em 109"
SINHÔ, J. Tinoco, 1.600 em 104"
CACAÚ, A. G. Silva, 1.600 em 109"
TENDRESSE, P. Labre, 2.040 em 143"3/5 — 1.600 em 109"3/5 — 200 em 14"3/5
GEREBALTA, J. Silva, 1.300 em 88"
MOBY DICK, M. Henrique, 1.300 em 88"
REMBRANDT, I. Piheniro, 1.200 em 84"
MARTYNIA, P. Coelho, 1.600 em 108"1/5
L'AMANT, P. Coelho, 1.600 eem 108"1/5
SUDANÊE, A. Portilho, 1.300 em 87"1/5
TRIPOLI, W. Andrade, 2.040 em 144"3/5 — 1.600 em 111" — 200 em 14"3/5
VOVO' ANA, L. Vieira 1.200 em 82"3/5

ONTEM

ODEON, D. Moreno, 1.600 em 103" 3/5
SEAMASTER, E. Castillo, 1.200 em 84"3/5
CRECY, B. Cruz, 1.300 em 91"
PARAMOUR, W. Mazalla, 1.00 em 67"
ORMANDIE, D. Moreno, 1.400 em 97"3/5
GULLIERE, Lad, 1.300 em 92"
GABLE, Lad, 1.400 em 100"
HULHA BRANCA, H. Vasconcelos, 1.200 em 82"
QUIMANDA, Jú Martins, 1.500 em 101"1/5
BALSAMO, W. Mazalla, 1.400 em 97"
SOLIO, Lad, 1.500 em 101"3/5
KIM, Lad, 1.300 em 86"3/5

KOPEK 'SENTIU' NOS 300: LIMA

Nas corridas da semana que passou, o «Livro de Ocorrências» não foi muito procurado pelos profissionais, a fim de explicarem os fracassos e as inesperadas «performances» de seus pupilos ou pilotados.

O aprendiz Heros Lima declarou, por exemplo, que o seu pilotado Kopek, ao ser solicitado nos 300 metros, «sentiu» de um dos locomotores, razão pela qual não pôde corresponder ao que dêle se esperava.

DECLARAÇÕES

Eis as declarações anotadas no "L. O.":

CORRIDA DE QUINTA-FEIRA

1º PÁREO — J. Carlindo (Ginetta) declarou que nos 800 metros finais, Lufada (R. G. Martins) vinha imprensando-o contra a cêrca, impedindo o declarante de castigar a sua pilotada. E nos 300 metros finais êste mesmo competidor correu para dentro de golpe, obrigando-o a levantar, não podendo assim obter melhor colocação. C. Dias (Tia Palmira) declarou que logo após a partida, foi imprensado entre dois companheiros não identificados, perdendo neste lance os pés dos estribos.

2.º PÁREO — Claudemiro Pereira, treinador de Douala, declarou que sua pensionista não correspondeu aos bons trabalhos que possuia.

4º PÁREO — C. Dias (Capurro) declarou que nos 400 metros finais foi prejudicado pelo seu competidor Floreado (A. G. Silva); A. G. Silva (Floreado) declarou que na entrada da reta, Bomarsó (H. Cunha) veio para dentro de golpe, fazendo o declarante parar e obrigando Capurro (C. Dias) a parar também.

5.º PÁREO — A. Portilho (Bântu) declarou que o seu pilotado veio à reta tôda se atirando para dentro e apesar de ser sempre exigido a fundo não saia do lugar. Pedro Gusso Filho, treinador de Pedrita, declarou que a sua pensionista foi acometida de hemorragia. E, declarou ainda, que levou o referido animal ao Serviço de Veterinária; Ricardo Sepulveda, treinador de Orango, declarou que, em virtude de seu pensionista ter largado mal não obteve melhor colocação. Acrescentou que esperava melhor carreira pois o mesmo tinha bons trabalhos; Racine Barbosa, treinador de Cabo Verde, declarou que o seu pensionista foi alcançado no joelho.

7.º PÁREO — L. Rigoni (Jerry) declarou que o seu pilotado não correspondeu a sua última carreira e vinha se escorando de um dos dianteiros; Valdemar Costa, (treinador de Jerry) declarou que seu pensionista terminou o percurso sentindo do joelho direito.

CORRIDA DE SÁBADO

3.º PÁREO — A. Santos (Commodore) declarou que na altura dos 800 metros, Umbuzeiro veio para dentro, fechando a sua montada.

4.º PÁREO — J. Tinoco (Gaiata) declarou que apesar de solicitada em tudo o percurso sua montada não correspondeu. F. Madalena, treinador de Gaiata, declarou que esta sua pensionista não correspondeu ao esperado: trabalhara bem e nada sentiu na carreira, conforme constatou logo após sua realização. Pretende inscrevê-la na próxima semana, quando, então, aguarda a sua reabilitação.

8º PÁREO — H. Lima (Kopek) declarou que nos últimos 300 metros, quando havia uma boa passagem por dentro, lançou por aí sua montada, ocasião em que começou a defender-se do membro "baieado" tentando desgarrar.

CORRIDA DE DOMINGO

1º PÁREO — S. Henrique (Fôrça Cava) declarou que logo após a partida, Jujubá veio para dentro obrigando o declarante a levantar a sua pilotada. A. G. Silva (Typhon's Daughter) confirmou essa declaração afirmando que também êle teve que levantar sua competidora.

3º PÁREO — E. Castillo (Canalletto) declarou que seu pilotado se negou a partir por duas vêzes, embora o declarante tenha procurado sempre largar, apesar de alertado da possível balda.

4.º PÁREO — A. Santos (Monte Polar) declarou que após a saída, seu pilotado ficou prêso na cinta de partida.

5º PÁREO — J. Tinoco (Tio Luís) declarou que o seu pensionista se perdeu na partida sendo êste o motivo por que se atrasara; J. Carlindo (Chananeco) declarou que nos 500 metros finais seu pilotado correu para dentro, obrigando o declarante a recolher e tirar por fora sendo êste o motivo por que perdeu a carreira; C. Dias (Malcriado) declarou que o seu pilotado vinha a reta tôda se atirando para dentro, sendo sempre corrigido pelo declarante.

6º PÁREO — H. Cunha (La Morocha) declarou que na altura dos 360 metros Tesoro (J. Baffica) veio para dentro de golpe, obrigando o declarante a levantá-la para não cair. J. Baffica (Tesoro) declarou que na altura dos 600 metros foi violentamente fechado por Fuligem (G. Almeida) e daí em diante o seu pilotado veio atirando-se para dentro e para fora, completamente desanimado; G. Almeida (Fuligem) declarou que em virtude de sua pilotada largar de galão trincado e por ser muito ligeiro na curva teve que sofreá-la para não ir contra a cêrca externa. Acrescentou que, sendo a sua pilotada muito cerqueira, arremeteu para dentro, quando êle tentou obrigá-la a correr.

8. PÁREO — Carlos Cabral, treinador de Udo, declarou que atribui a má "performance" do seu pensionista ao estado da raia pesada.

ESTA SEMANA: 10 ESTREANTES

Concorrendo aos programas de sábado e domingo próximos, no Hipódromo da Gávea, deverão debutar dez animais nacionais, cujas idades variam entre três e cinco anos.

A potranca Rose Reine, por Flamboyant de Fresnay, é um dos mais «pintosos» debutantes, de quem, aliás, se espera uma boa «performance».

RELAÇÃO

A relação dos animais estreantes se segue abaixo relacionada:

RUBI — Masculino, alazão 5 anos, São Paulo, High Sheriff e Maggy, de criação dos Haras São José e Expedictus e propriedade do sr. Féres Sallum. Treinador: Rodolfo Costa.

JARGÃO — Masculino, castanho, 4 anos, São Paulo, Diable Gris e Galharda, de criação do Haras Jaberave e de propriedade do sr. Nelmo Lisboa Lima. Treinador: Paulo Rosa.

QUANON — Masculino, tordilho, 4 anos, São Paulo, Seventh Wonder e La Parda, de criação do Haras Bela Esperança e propriedade do sr. Hernani B. Rolim. Treinador: Adair Feijó.

BRISTISH FLAG — Feminino castanho, 3 anos, Paraná. Eperlan e Machi, de criação do Haras São Joaquim, propriedade do sr. Oidimo A. Agapito da Veiga. Treinador: R. Carrapito.

BALCÂNICA — Feminino, castanho 3 anos, R. G. do Sul, Miel Rosa e Bailadora, de criação do Haras Vargem Alegre e propriedade do sr. Alberto Fadel. Treinador: João Attianesi.

ROSE REINE — Feminino, alazão, 3 anos, São Paulo, Flamboyant de Fresnay e Rivera, de criação do Haras Ipiranga e propriedade do sr. João Pedro Sabóia Bandeira de Melo. Treinador: Cornélio Ferreira.

MALZBIR — Feminino alazão, 3 anos, Rio Grande do Sul, Cravete e Vilanita, de criação do sr. João Almerão e propriedade do criador. Treinador: Alexandre Corrêa.

EVERLASTING — Masculino, alazão, 3 anos, São Paulo, Orsenigo e Evelyn, de criação do Haras Guanabara e propriedade do Stud Seabra. Treinador: Pedro Gusso Filho.

TRANSVAAL — Masculino, castanho, 3 anos São Paulo, Helíaco e Jerivá, de criação dos Haras São José e Expedictus e de propriedade do Stud Linneu de Paula Machado. Treinador: Ernani de Freitas.

MACON — Masculino, castanho, 3 anos, São Paulo, Clarão e Minerva, de criação do sr. José Massoil e propriedade do Stud El Rosal. Treinador: Justo Perez.

NO E. C. COCOTÁ

O Esporte Clube Cocotá — Ilha do Governador — patrocinará, no próximo dia 15, reproduzindo a comemoração cívica do ano passado, o desfile do Colégio "Mendes de Morais" e do Ginásio Governador, assim como a demonstração de ginástica acrobática e rítmica, pelos estudantes locais, em comemoração à data da Proclamação da República. A programação terá início às 8,30 horas.

NO CLUBE MUNICIPAL

O Clube Municipal vai comemorar no próximo dia 17, a data do seu Jubileu de Prata, com uma solenidade que terá início às 11,30 horas, em sua sede social, na Rua Haddock Lobo. Na oportunidade será feita a colocação da primeira pedra do Ginásio Desportivo que o Clube Municipal construirá para seus associados.

HOJE E TÔDAS ÀS QUARTAS-FEIRAS

A MAYRINK

apresenta para as suas ouvintes:

14,15 — O CONSELHO QUE VOCÊ PEDIU
14,30 — SERÁ SUCESSO AMANHÃ
14,35 — A QUARTA GUERRA MUNDIAL novela de Amaral Gurgel
15,00 — SEU LAR E VOCÊ
15,30 — Novela VIDAS INÚTEIS
15,55 — O SUCESSO DE ONTEM
16,30 — Novela O HOMEM SEM PASSADO

PRA-9 — Rádio Mayrink Veiga
— 1220 KCS. —
ONDAS MÉDIAS E CURTAS

Trabalhou os 2040: 135"2/5

Ubi intervirá com grande «chance» de vitória na prova central desta semana na Gávea o «G. P. Frederico Lundgren» na distância de 2.000 metros — declarou ontem durante os matinais o competente treinador Carlos do Carmo Cabral que responde pelo preparo da cavalhada do estimado «Stud» Peixoto de Castro.

O filho de King Salmon — continuou o popular «Sempre Alerta» — estêve na pista de areia em preparativos para intervir na importante carreira de domingo, onde trabalhou a distância de 2.040 metros assinalando a ótima marca de 135"2/5, agradando em cheio o seu arremate final.

ADVERSÁRIOS

— Ubi largando da seta dos 2.040 metros produziu a excelente marca de 135" 2/5, fazendo a última milha em 105" 1/5 e os 200 metros finais em 13" 2/5 demonstrando a boa forma que ostenta atualmente — E para finalizar disse o preparador: Na minha opinião o páreo se encontra muito equilibrado embora veja nos animais Elu, Canavial e Tirafogo os maiores adversários de meu pensionista na competição. Elu em sua última apresentação demonstrou não estranhar percursos mais alentados e continua em grande forma física, devendo portanto produzir boa performance. Canavial volta após um longo período de cura, agora mais aguerrido e com bons privados é outro nome da importante prova. Tirafogo vem de perder uma corrida incrível no olho mecânico para o animal Gil Blas, quando já era aclamado vencedor e em pista de grama sempre atuou com regularidade êste pensionista do treinador Gonçalino Feijó.

Carlos "Sempre Alerta" Cabral — Ubi no final será osso duro de roer

Resultado final do 'Bento Gonçalves'

Eis o resultado completo do G. P. «Bento Gonçalves»:
1.º — BUEN MOZO, J. Perez; 2.º — TOSTÃO, Om. Reichel; 3.º — GUARIDA, S. Ferreira; 4.º JOHN ARABY, L. Rigoni; 5.º — UCARI, A. Ricardo; 6.º — MARVEILL, A. Reyna; 7.º — OURO-MARCO, O. Cardoso; 8.º — FAROLON, J. Ibarra; 9.º — DALMATA, M. Rossano; 10.º — ARIZU, W. Rodrigues; 11.º — SALOMÃO, E. Arêdes; 12.º — POLAR, D. Moreira e 13.º — CRISBAM, E. Rocha.

Tempo: 210"2/5. Vencedor: Cr$ 165,00. Dupla (34): Cr$ 88,00. Placês: Cr$ 66,00, Cr$ 183,00 e Cr$ 202,00.

O tempo da prova é de apenas mais 2/5 que o recorde da distância.

Rondó dos Cavalões

Êsse instrumento de tortura

Os nossos jóqueis precisam ser reeducados, no que diz respeito ao uso do chicote. Os jóqueis, e também os Comissários de Corridas.

Os nosos jóqueis (com raríssimas exceções) não sabem correr sem chicotear. Se lhes tirarmos o chicote das mãos, ficarão, certamente, atrapalhados, sem saber como tocar o cavalo.

Qauto aos "meninos" da CC, êsses, pensom, que, se o jóquei, ao virar a reta, não vier de chicote no ar, chicote na anca; chicote no ar, chicote na anca, até o vencedor, não está disputando, e portanto deve ser punido.

Sei de vários casos de jóqueis que, depois do páreo, foram chamados à explicação, e ouviram isto: "O senhor não fêz empenho de vitória, pois vinha quieto, sem surrar o seu cavalo". Eu podia, se quisesse, citar nomes de jóqueis e de comissários, mas não interessa. O que interessa é o fato, e, êsse, existe.

Se as nossas Cêcês, fôssem mais inteligentes, e entendessem mais, de cavalos, e de corrida, saberiam, de cór, tudo aquilo que está na minha crônica de ontem, e, então, jamais chamariam, ou puniriam, um jóquei, alegando falta de empenho, por não ter, êle, feito uso do chicote. Puniriam, isso sim, pelo **abuso** do chicote. E fariam mais, se fôssem inteligentes e entendessem, de cavalo, e de corida: para ensinar os jóqueis a correr, tocar e ganhar, sem chicote, dariam um páreo, em cada programa, no qual seria proibido o uso dêsse antipático instrumento de tortura.

Na França não é inteligentemente proibido levar chicote nos páreos de potros de dois anos? Então!? E que vantagem isto traz! Não só os jóqueis aprendem a correr, sem chicote, como ainda evita-se acovardar as "crianças", sim, porque é o que acontece, quando um "baby" de dois anos encontra, pela frente, um dêsses ignorantes e estúpidos surradores: fica medroso, acovardado, e muitas vêzes estragado pro resto da vida.

"Inúmeras vêzes, escreve o coronel F. D. Stewart, quando o chicote é levantado, o cavalo longe de ganhar velocidade, **perde** velocidade".

Com a minha "menina" Typhoon's Daugther, ou muito me engano, ou aconteceu exatamente isso: ela vinha alí terceiro, braceando com desenvoltura. Ao virar a reta, os chicotes começam a funcionar, como é de hábito, aqui, e o do seu jóquei, também funcionou. Dêsse momento em diante, a éguinha começou a parar.

Quanta razão tem o coronel F. D. Stewart...

INAH DE MORAES

FEIJÃO PRETO MINEIRO

MENOS DE 3 CRUZEIROS O QUILO

Venham examinar e adquirir por 150 cruzeiros o saco, de 10 sacos para cima. Também temos feijão para ração de gado. Avenida Cidade de Lima n. 30. (Cais).

ESTRADOS PARA GELADEIRAS

Chegou a vez de proteger o seu refrigerador contra a ferrugem, e tornar mais fácil a limpeza de sua copa.

COM APENAS CR$ 500,00 — com roldanas de aço, giratório Adaptável em qualquer tipo. Estrados para Máq. de lavar roupa, Cr$ 420,00 — Estrados para Fogão com Botijas, Cr$ 500,00 — Mesa para televisão com tampo de formica com roda, Cr$ 1.700,00

Do fabricante ao consumidor

VER PARA CRER

A Rua Buenos Aires, 95, 1.º and. Ao lado do Mercado das Flôres Tel.: 52-6960

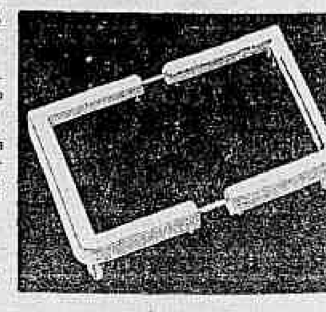

INTERMEDIÁRIO ENTRE CBD E TCHECOS: O DIARIO CARIOCA

Inglêses favoritos na opinião de Rygr

PRAGA, novembro — (De José Henriques Cordeiro, especial para o DIARIO CARIOCA) — O convite para que os jogadores brasileiros venham à Tchecoslováquia disputar, em fevereiro próximo, um jôgo amistoso com a seleção dêste país e, como preparativos finais para ir à Suécia, utilizar-se dos grandes balneários existentes nas montanhas tchecas, a fim de obter uma completa adaptação ao clima europeu, foi dirigido à CBD, através do DIARIO CARIOCA, pelo técnico da seleção tchecoslovaca, Antonin Rygr.

Antonin Rygr — que estêve, tempos atrás, no Brasil e sob cuja orientação o escrete tcheco vem de conseguir classificação para as semi-finais da Copa do Mundo — concedeu longa entrevista ao DC, no curso da qual, quando solicitado a falar sôbre os principais candidatos ao título mundial, deixou escapar a surpreendente revelação de que o grande favorito para aquêle certame é o escrete da Inglaterra.

BRASIL ENTRE OS 4 GRANDES

Quando o repórter foi apresentado a Antonin Rygr, no vestiário do Dínamo, de Praga, o técnico da seleção tcheca mostrou-se espantado: "Jornalista brasileiro, na verdade? — A confirmação arrancou-lhe um largo e amistoso sorriso, seguido de um "estou inteiramente às ordens".

No início da conversa, Rygr insistiu em recordar a sua visita ao Brasil, falando muito principalmente, sôbre a espetacular exibição fornecida pelo escrete brasileiro, no segundo jôgo frente à Tchecoslováquia, disputado em São Paulo, quando teve oportunidade de conhecer "um jogador maravilhoso que se chamava Luizinho". A recepção carinhosa e o grande interêsse demonstrado pela imprensa brasileira pelo futebol tcheco também foram pontos lembrados pelo técnico.

— Acredita no futebol brasileiro? — perguntamos.

— Mas, claro! Vocês só têm um único e grande defeito: são muito individualistas. No dia em que a mentalidade de seus jogadores fôr corrigida e a sua arte colocada em função do trabalho conjuntivo em que se devem sustentar tôdas as grandes equipes, terão tornado quase que invencível o futebol do Brasil. Outra coisa: o craque brasileiro precisa perder o receio de chutar em gôl.

O técnico conclui com uma previsão:

— O Brasil, se não perder o contrôle dos nervos como em 1954, tornará entre os quatro melhores concorrentes do certame da Suécia.

FAVORITISMO INGLÊS

— Os húngaros estão muito inferiores do que em 1954 e os soviéticos não têm alcançado últimamente, resultados lisonjeiros que os possam credenciar como sérios candidatos — informa Rygr, ao tratar dos concorrentes à Copa do Mundo. Na opinião do técnico, embora se espere muita dureza por parte dos concorrentes sul-americanos, o título deverá ficar mais uma vez na Europa e o mais sério candidato a obtê-lo é a Ingla-

(Conclui na 11ª pag.)

STACHO E PLUSKAL IRÃO À SUÉCIA

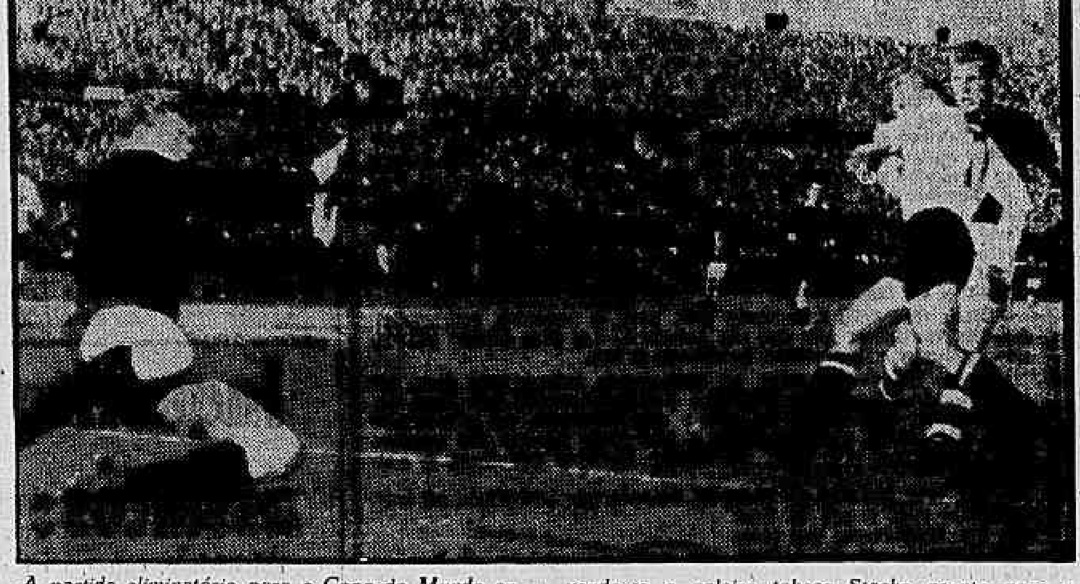

A partida eliminatória para a Copa do Mundo entre a Áustria e a Tchecoslováquia, realizou-se a 13 de outubro próximo passado, em Viena, resultando empatada, apesar do que os tchecos lograram classificar-se para as semi-finais. Esta fotografia enviada pelo nosso companheiro José Henriques Cordeiro, reproduz um dos melhores lances da partida, vendo-se o goleiro tcheco Stacho pronto para a defêsa que, entretanto, foi aliviada, pela pronta e eficiente interferência do seu companheiro Pluskal que desviou a pelota. Tanto Stacho como Pluskal já têm assegurados seus lugares na seleção que vai à Suécia em 58

Dados estatísticos do returno carioca

De MARTINS RIBEIRO

Vencida mais uma etapa do returno do campeonato carioca de futebol de 1957, com a realização da quinta rodada, modificou-se a constituição da tabela, permanecendo sòzinho, na liderança, o Flamengo, enquanto o Fluminense, ao empatar com o América, desceu para o segundo lugar, seguido pelo Botafogo, em 3.º lugar, com 7 pontos perdidos — dois a mais do que o ex-co-líder.

Depois de termos publicado em nossa edição de ontem, um panorama geral da quinta rodada, apresentamos, hoje, como nas semanas anteriores, uma estatística geral de todo o certame, focalizando as posições ocupadas pelos clubes, nas diversas categorias, e outras particularidades que interessam de perto aos aficcionados.

COLOCAÇÃO: PROFISSIONAIS

	p. p.
1º — Flamengo	4
2º — Fluminense	5
3º — Botafogo	7
4º — Vasco da Gama	8
5º — Bangu	12
6º — Canto do Rio	14
7º — América	15
8º — São Cristóvão	23
9º — Madureira e Olaria	25
10º — Portuguêsa	26
11º — Bonsucesso	27

ASPIRANTES:

	p. p.
1º — Flamengo e Fluminense	2
2º — Bangu	8
3º — Botafogo e Vasco da Gama	12
4º — América e Canto do Rio	14
5º — Madureira	19
6º — Bonsucesso	22
7º — Portuguêsa	24
8º — São Cristóvão	25
9º — Olaria	26

JUVENIS:

	p. p.
1º — Flamengo	4
2º — América	7
3º — Fluminense	10
4º — Bangu	11
5º — Botafogo e Vasco da Gama	12
6º — Olaria	15
7º — Bonsucesso e Portuguêsa	21
8º — São Cristóvão	23
9º — Madureira	24

Observações:

Não estão computados os resultados da 5a. rodada do returno, na classificação dos aspirantes, e o Canto do Rio não disputa o certame de juvenis.

ARTILHEIROS:

Trezentos e trinta e três (333) tentos foram assinalados durante os jogos já disputados pelo Campeonato Carioca de Futebol de 1957, assim distribuidos pelos clubes:

FLAMENGO, 51 — Dida (18), Henrique (12), Moacir (8), Joel (6), Zagalo (3), Luis Carlos (2), Jadir e Medeiros (contra).

BOTAFOGO, 43 — Quarentinha (11), Didi (11), Paulinho (9), Garrincha (4), Edson (3), Nilton Santos (2), Beto, Paulo (contra) e Ivan (contra).

FLUMINENSE, 36 — Léo (15), Escurinho (6), Valdo (6), Robson (3), Telê (2), Jair Francisco (2), Jair Santana e Pinheiro.

VASCO DA GAMA, 36 — Pinga (10), Almir (6), Vavá (5), Sabará (4), Livinho (3), Valter (2), Rubens (2), Wilson Moreira (2), Laerte e Valdemar.

AMÉRICA, 34 — Miguel (11), Alarcon (7), Ferreira (6), Leônidas (4), Romeiro (3) e João Carlos (3).

BANGU, 32 — Mário (9), Calazans (6), Hilton (5), Zizinho (4), Luis Carlos (3), Nívio (2), Ubaldo (2) e Tião (contra).

CANTO DO RIO, 25 — Caboclo (6), Zequinha (6), Mituca (5), Célio (2), Pinheiro, Gastão, Dirceu, Osmar, Bitum (contra) e Rosso (contra).

OLARIA, 19 — Bera (6), Luis (4), Chiquinho (4), César (2), Valdir (2) e Mário.

PORTUGUÊSA, 17 — Jaime (7), Renato (4), Carlinhos (3), Ivan, Haroldo e Bitum (contra).

MADUREIRA, 16 — Bira (4), Zé Henrique (2), Nelsinho (2), Welington (2), Frazão (2), Fernando, Nair, Apel e Tião.

BONSUCESSO, 12 — Gilberto (2), Geraldo (2), Jair (2), Delson (2), Nonô, Brandãozinho, Clovis (contra) e Joubert (contra).

S. CRISTÓVÃO, 12 — Hélio (5), Ivan (3), China, Russo e Geraldo.

Principais artilheiros:

	«Goals»
1º — Dida (Flamengo)	18
2º — Léo (Fluminense)	15
3º — Henrique (Flamengo)	12
4º — Quarentinha e Didi (Bot.)	11
— Miguel (América)	11
5º — Pinga (Vasco)	10

ARTILHEIROS NEGATIVOS:

Bitum (Portuguêsa), no encontro entre Portuguêsa e Canto do Rio, em Caio Martins;

Paulo (Canto do Rio), na partida entre Botafogo e Canto do Rio, em General Severiano;

Medeiros (São Cristóvão), no prélio entre São Cristóvão e Flamengo, em General Severiano;

Edson (América), no cotejo entre América e Botafogo, no Maracanã;

Bitum (2 — Madureira), nos cotejos entre Portuguêsa e Madureira e Canto do Rio, em Conselheiro Galvão;

Clovis (Fluminense), na partida entre Fluminense e Bonsucesso, no Maracanã;

Joubert (Flamengo), no jôgo entre Flamengo e Bonsucesso, no Maracanã;

Tião (Portuguêsa), no «match» entre Portuguêsa e Bangu, em Moça Bonita.

ESCORES PREFERIDOS:

	Vêzes
1 x 1	13
2 x 1	13
1 x 0	11
2 x 0	9
3 x 1	8
2 x 2	8
3 x 0	6
0 x 0	4
4 x 1	4
3 x 2	3
4 x 2	3
5 x 1	2
6 x 2	1
4 x 0	1
5 x 0	1

GOLEIROS:

Por clubes, a situação dos goleiros é a seguinte:

OLARIA, 50 — Valter.

MADUREIRA, 44 — Ari (33) e Félix (11).

BONSUCESSO, 42 — Barbosa.

PORTUGUÊSA, 41 — Antoninho (22) e Jorge (19).

S. CRISTÓVÃO, 31 — Geraldo (20) — Ciro (6) e Humberto (5).

CANTO DO RIO, 24 — Garcia.

VASCO DA GAMA, 20 — Carlos Alberto (18) e Hélio (2).

AMÉRICA, 20 — Pompéia (18) e Valter (2).

BANGU, 17 — Ernani (16) e Nadinho (1).

FLAMENGO, 16 — Ari.

BOTAFOGO, 15 — Amauri (9) e Adalberto (6).

FLUMINENSE, 13 — Castilho (13).

RENDAS:

Cr$ 27.276.882,00, o total arrecadado durante as partidas realizadas pelo Campeonato Carioca de Futebol de 1957, assim proporcionada

no encontro entre Flamengo e Vasco (1a. rodada), com Cr$ 2.743.070,00, e a menor foi verificada no «match» entre Olaria e Madureira (Rua Bariri), com apenas Cr$ 8.816,00.

Arrecadação por clubes:

	Cr$
Flamengo	11.100.561,00
Vasco da Gama	10.320.833,00
Fluminense	8.072.171,00
Botafogo	7.627.921,00
América	4.494.486,00
Bangu	3.082.702,00
Canto do Rio	2.271.498,00
Bonsucesso	1.706.214,00
Portuguêsa	1.607.198,00
São Cristóvão	1.568.080,00
Olaria	1.480.009,00
Madureira	1.312.100,00

Receitas por Rodada:

	Cr$
Total do 1º turno	21.225.624,00
1a. rodada returno	1.024.967,00
2a. rodada returno	984.414,00
3a. rodada returno	1.057.650,00
4a. rodada returno	1.008.335,00
5a. rodada returno	1.905.892,00

PENALTIES:

Juizes que apitaram as faltas máximas:

	Vêzes
Amilcar Ferreira	8
Eunápio de Queiroz	8
José Monteiro	6
Alberto da Gama Malcher	5
Frederico Lopes	4
Cláudio Magalhães	4
Wilson Lopes de Sousa	4
Antônio Viug	3
Airton Vieira de Morais	1
Gualter Gama de Castro	1

Executantes:

Didi (7) — Botafogo — Aproveitou 6 e Perdeu 1

Moacir (6) — Flamengo — Aproveitou 4 e Perdeu 2

Ivan (3) — Portuguêsa — Aproveitou 3

Miguel (4) — América — Aproveitou 3 e Perdeu 1

Renato (3) — Portuguêsa — Aproveitou 3

Ivan (3) — São Cristóvão — Aproveitou 2 e Perdeu 1

Vavá (2) — Vasco — Aproveitou

Livinho (1) — Vasco — Aproveitou

Pinga (1) — Vasco — Aproveitou

Décio (1) — S. Cristóvão — Aproveitou

Hilton (1) — Bangu — Aproveitou

Mário (1) — Bangu — Aproveitou

Calazans (1) — Bangu — Aproveitou

Salvador (1) — Madureira — Perdeu

Apel (1) — Madureira — Aproveitou

Nair (1) — Madureira — Aproveitou

Célio (1) — Canto do Rio — Perdeu

Osmar (1) — C. do Rio — Perdeu

Osmar (1) — C. do Rio — Perdeu

Ferreira (1) — América — Perdeu

Lido (1) — América — Perdeu

Carlinhos (1) — Portuguêsa — Aproveitou

Nilo (1) — Bonsucesso — Perdeu

Henrique (1) — Flamengo — Aproveitou

CAMPOS:

Os jogos correspondentes ao Campeonato Carioca de Futebol de 1957 foram disputados nos seguintes campos:

	Vêzes
Maracanã	31
Alvaro Chaves	9
Madureira	7
Caio Martins (Niterói)	6
General Severiano	6
Olaria (Rua Bariri)	6
São Januário	6
Kosmos (Portuguêsa)	5
Campos Sales (América)	5
Moça Bonita (Bangu)	4
Bonsucesso	4
São Cristóvão	3
Gávea (Flamengo)	1

JUÍZES:

Os juízes que mais vêzes estiveram em ação foram os seguintes:

	Vêzes
Alberto da Gama Malcher	17
Amilcar Ferreira	14
Eunápio de Queiróz	13
Frederico Lopes	13
Antônio Viug	10
José Monteiro	6
Cláudio Magalhães	5
José Gomes Sobrinho	5
Wilson Lopes de Sousa	4
Gualter Gama de Castro	3
Airton Vieira de Morais	1
Manoel Machado	1

ATUAÇÕES DOS CLUBES:

	V	E	D
Flamengo	13	2	1
Fluminense	12	3	1
Botafogo	12	1	3
Vasco da Gama	12	0	4
Bangu	7	4	5
Canto do Rio	6	4	6
América	5	5	6
São Cristóvão	3	3	10
Madureira	3	3	10
Olaria	3	3	10
Portuguêsa	3	2	11
Bonsucesso	1	4	11

Obs.

V — Vitória

E — Empate

D — Derrota

PRÓS & CONTRAS:

	P	C	S	D
Flamengo	51	16	35	S
Botafogo	43	18	25	S
Fluminense	36	13	23	S
Vasco da Gama	36	20	16	S
América	34	28	6	S
Bangu	32	21	11	S
Canto do Rio	25	24	1	S
Olaria	19	50	31	D
Portuguêsa	17	41	24	D
Madureira	16	44	28	D
Bonsucesso	12	42	30	D
São Cristóvão	12	31	19	D

Obs.

P — Pró

C — Contra

S — Saldo

D — Deficit

EXPULSÕES:

1º Turno

1a. rodada — Matias (Botafogo) — jôgo: Bonsucesso e Botafogo;

1a. rodada — Mauro (Bonsucesso) — jôgo: Bonsucesso e Botafogo;

3a. rodada — Mauro (Bonsucesso) — jôgo: Bonsucesso e Vasco;

4a. rodada — Belini (Vasco) — jôgo: Bonsucesso e Vasco;

6a. rodada — Bitum (Madureira) — jôgo: Madureira e Olaria;

6a. rodada — Jair (Olaria) — jôgo: Madureira e Olaria;

8a. rodada — Eli (Bonsucesso) — jôgo: C. do Rio e Bonsucesso;

11a. rodada — Santos (Botafogo) — jôgo: Botafogo e Bangu.

2º Turno

2a. rodada — Nilo (Madureira) — jôgo: Fluminense e Madureira;

3a. rodada — Floriano (Canto do Rio) — jôgo: Flamengo e Canto do Rio.

Juizes que expulsaram:

Amilcar Ferreira (2) — jôgo: Bon-

(Conclui na 11ª pag.)

LUCY MAIA

Bi-campeã brasileira de dupla feminina e campeã de dupla mista: deseja, agora, o título na categoria de simples

Tênis DE TODO O MUNDO

O Tijuca Tênis Clube derrotando o Fluminense por 3x2, pela decisão do Torneio Interclubes de 3a. Classe Masculina, inscreveu pela segunda vez seu nome na «Taça «Rufino de Almeida».

Afonso Ferreira, Luis Antônio Henning e Fausto Avelino Henning conquistaram os pontos do vencedor, enquanto Klaus Thurn e a dupla Silvio Pedrosa-Bouman Santos os do vencido.

«ALMIRANTE TAMANDARÉ»

As inscrições para o campeonato aberto, que será realizado no Clube Naval e que já está recebendo inscrições, vêm alcançando grande sucesso, em virtude do grande número de adesões por parte dos maiores raquetistas cariocas. A Federação Metropolitana, patrocinadora do certame, comunica que as provas serão disputadas nas 5 categorias e que os que ainda não se inscreveram poderão fazê-lo pelo telefone 22-3304.

JOGOS DOS CARIOCAS

Os tenistas do Distrito Federal, que tomarão parte na segunda rodada, prevista para hoje, do Campeonato Brasileiro, são os seguintes, com seus respectivos adversários: Paulo Ferraz x José A. Catalano (SP); Ronald Barnes x Henrique Oliveira (CE); Emilio Romero (PE) x João de Sousa; Lucy Maia x Maria Zweelfer (SC);

(Conclui na 11.ª pag.)

Últimas do Esporte

EMPATARAM VASCO E BOTAFOGO

3x3 foi o resultado do prélio de aspirantes entre Botafogo e Vasco, jogado ontem, à noite, no estádio do Fluminense, cuja preliminar terminou com o triunfo do Madureira sôbre o Olaria, por 5x1. Renda: Cr$ 10.946,00.

No estádio do Vasco: Canto do Rio, 1; Bonsucesso, 1; e Bangu, 3; Portuguêsa, 0. Renda: Cr$ 1.016,00.

NATAÇAO

Na piscina do Vasco ontem, à noite, disputou-se a primeira parte do Campeonato de Novissimos, com o seguinte resultado geral: Vasco, 181 pontos; Fluminense, 125; e Tijuca, 73 pontos.

ELEIÇOES NO VASCO

A chapa "Teresa Herrera" venceu o pleito para composição do novo Conselho Deliberativo do Vasco da Gama, tendo 611 votos; para 536, da "Tradição Vascaina"; e 187 votos, para "Tredeca".

Hoje início da 6a. rodada: dois jogos

América x Bonsucesso, à tarde, no gramado da Rua Teixeira de Castro, e, Vasco x Olaria, à noite, no Maracanã, são os jogos correspondentes a sexta rodada do campeonato e que foram antecipados de domingo para hoje, atendendo à conveniências de rubros e vascaínos, que se aproveitarão do período que decorrerá até a sétima rodada para excursionar pelo interior do país.

O encontro que reunirá o América e o Bonsucesso, apresenta o grêmio dirigido pelo húngaro Giula Mandi, como favorito, mercê do magnífico entrosamento nos últimos compromissos, e que culminou com o empate diante do Fluminense, no sábado passado.

BONSUCESSO: INCÓGNITA

O Bonsucesso que foi derrotado, domingo último, pelo Canto do Rio, apresenta-se para o prélio desta tarde como uma incógnita. Apesar de não vir reeditando suas campanhas dos anos anteriores, o time dirigido por Nilton Cardoso, pode surpreender, uma vez que o plantel é formado por elementos de condições técnicas excelentes, bem como por outros, dotados de muito entusiasmo, e sempre dispostos a resistir com muito vigor aos chamados clubes grandes, do que deram exemplo frente aos tricolores das Laranjeiras, então, líderes do certame.

América e Bonsucesso para o jôgo desta tarde (15,35), apresentar-se-ão com as suas equipes regulares, respectivamente: — Pompéia; Rubens e Lucio; Amaro, Romeiro e Hélio; Miguel, Alarcon, Leonidas, João Carlos e Ferreira. — Barbosa; Bibi e Eli; Gilberto, Valdemar e Brandãozinho; Jair, Geraldo, Valter Prado, Nicola e Nilo.

(Conclui na 11ª pag.)

CAMPEONATO S. PAULO: MAIS 2 JOGOS HOJE

S. PAULO, 13 (SP-DC) — Mais duas pelejas serão disputadas, hoje, pela última rodada do primeiro turno do campeonato paulista, em sua série azul: São Paulo x XV de Piracicaba, no Estádio do Pacaembu, e Jabaquara x Palmeiras, em Santos, em mais uma difícil empreitada para os alviverdes, que estão tentando ainda a sua primeira vitória.

O prélio de maior importância será realizado no Estádio Municipal, reunindo os conjuntos do tricolor da Capital e do «Galo da Comarca», pois apesar dos piracicabanos terem conseguido a quarta colocação, precisam reabilitar-se da derrota do último domingo, enquanto o São Paulo surge como favorito, possuindo um bom plantel que conta com a participação de Zizinho fazendo sua segunda apresentação em gramados paulistas.

(Conclui na 11ª pag.)

BRAÇADAS e remadas

O "dois com" do Botafogo foi o grande "show" da manhã de ontem, na Lagoa Rodrigo de Freitas, pois baixou dos 8 minutos para a distância de 2.000 mts., tendo cronometrado 7'56" para essa distância, passando os 1.000 mts. em 3,47".

O conjunto de Audifax e Mineiro aproveitou bem o vento de ré que soprou, ontem, (da Casa da Pequena Cruzada para o Campo do Flamengo) e registrou o apreciável tempo que o credencia, agora, como o favorito do páreo de domingo nesse empolgante Campenato Carioca de Remo.

BOTAFOGUENSES EM AÇÃO

O "dois sem" (China e Baianinho) apresentou um bom rendimento descendo o percurso olimpico em 7'43", também nêsse aproveitamento do vento favorável, enquanto o "4 com" lançou-se contra os 2.000 mts. e registrou 7,22" visando a luta titânica com os vascaínos e rubronegros.

VASCO IGUALOU

Embora não se deva levar muito em conta essa questão de recordes em remo, principalmente observando-se os fatores raia, vento e outros detalhes, há que se atentar bem p.ra os grandes tempos, E em vista que, até agora, não foi derrubado mas foi atingido. Trata-se do 6'50" para os 2.000 metros da Lagoa, do "double" de Nuno Valente e Chico Silva, que foi ontem igualado pelo double do Vasco pelo forte conjunto por Lobão e César Sereno nessa raia da Lagoa.

Mas outro bem tempo foi obtido de ontem, sendo seu autor o "4 cm" cruzmaltino, que estabeleceu 6,56" para os 2.000 metros da Lagoa, sendo êsse o melhor por remadores brasileiros nestes últimos 5 anos.

Também o "4 sem" vascaino lançou-se contra o cronômetro registrando 6'51" para o percurso olímpico, nesse aproveitamento do vento propicio da raia.

Mais tarde, cêrca das 7,30 horas, o "oito gigante" do Vasco também atirou para os 2.000 mts. e, um bom resultado. Todavia há de se notar o vento favorável, e deduzindo-se uns 7" do "handicap" do vento, poderíamos dizer que êsse conjunto estaria entre

(Conclui na 11ª página)

Décima rodada com 2 jogos: basquetebol

A 10.ª rodada do turno do Campeonato Carioca de Basquete será completada, hoje, com os jogos Sírio x Botafogo e Sampaio x Tijuca que deixaram de ser realizados anteontem por falta de policiamento.

Em face dêste novo recúo da tabela, os jogos programados para hoje (11.ª rodada, final do turno) foram transferidos para o próximo dia 18.

Os clubes concorrentes ao Campeonato Carioca de Basquete entrarão na última rodada do Turno ocupando as seguintes posições:

1.º lugar: Flamengo e Vasco — 9 vitórias e 1 derrota; 2.º América — 7 vitórias e 3 derrotas; 3.º: Grajaú T. C. — 6 vitórias e 4 derrotas; 4.º: Sírio Libanez e Botafogo - 5 vitórias e 4 derrotas; 5.º: Fluminense e Riachuelo — 5 vitórias e 5 derrotas; 6.º: Tijuca T. C. — 4 vitórias e 5 derrotas; 7.º: Atlética do Grajaú — 2 vitórias e 8 derrotas; 8.º: Sampaio — 1 vitória e 9 derrotas; 9.º: Vila Isabel: 10 derrotas.

Não estão computados os jogos Sampaio x Tijuca e Sírio x Botafogo.

CASO ANESIA

Está previsto para a próxima 3a.-feira a decisão do caso Anésia pelo Tribunal Superior de Justiça Desportiva da Confederação Brasileira de Basquete. Para vistas do processo foi concedido à defêsa o prazo de 48 horas, que será esgotado amanhã. O julgamento da destacada atleta bandeirante vem atraindo a atenção dos desportistas, interessados em

(Conclue na 11.ª pág.)

Pavão e Joel contra o Botafogo: domingo

Pavão, Joel e Jordan participaram, ontem, do treino matutino que foi puxado e completo (no dizer de Fleitas Solich), sendo que os dois primeiros estão pràticamente escalados, devendo atuar no treino de hoje à tarde e aprontar, sexta-feira, para o prélio com o Botafogo.

Relativamente a Jordan (que se sente melhor), o médico do clube, dr. Paulo de São Tiago acredita que êle esteja em condições físicas, — clinicamente curado, aliás — dependendo sua inclusão no quadro, entretanto, da opinião do preparador que vai, inicialmente, aquilatar de suas condições técnicas, num individual, hoje.

FORMAÇÃO PROVAVEL

Fleitas Solich que não alterou nem pretende alterar os treinos programados, fará realizar, às 15 horas de hoje o ensaio de conjunto, após o que, rumarão, os craques, para a concentração, onde, quinta-feira, farão ensaio individual pela manhã, ficando livres, à tarde, para volverem à concentração no dia seguinte. Esta a provável escalação: Ari; Joubert e Pavão; Jadir Dequinho e Ailton; Joel, Moacir, Henrique, Dida e Zagalo.

FLAMENGO ENSAIA 'CAN-CAN'

O líder Flamengo não quer dormir sôbre os louros e assim está se empenhando, ativamente, nos preparativos para o seu próximo compromisso. — Na foto um aspecto do individual realizado ontem, na Gávea — que lembra coristas dos "café-concêrtos" de Paris bailando o can-can, — vendo-se em primeiro plano o goleiro reserva Fernando

Pequenas NOTÍCIAS

O Flamengo jogará com um quadro misto, no próximo dia 15, com o Universo Futebol Clube, de Departamento Autônomo, no campo da Gávea.

O vereador Domingos D'Angelo, Superintendente da FMF, apresentou na Câmara Municipal um voto de louvor à atuação do selecionado carioca (a base do Bangu) que, durante uma semana passada, em Buenos Aires, em beneficio das vitimas do Huracan.

O «match» Fluminense x Canto do Rio foi antecipado de sábado para sexta-feira, dia 15, às 15,45 horas, no Estádio do Maracanã.

Na próxima terça-feira haverá assembléia da FMF para tratar dos casos do Bangu, do filiado e Gualter Gama de Castro e tanta outras que têm levantado nos últimos

O DC de Campo em Campo

BANGU — Ontem, pela manhã, foi realizado um ensaio individual, após a revisão médica. Não há problemas para Gentil Cardoso, que vai manter a mesma equipe que derrotou a Portuguêsa, domingo.

* * *

BOTAFOGO — Com Pampolini integrado no plantel, foi realizado ontem à tarde a revisão médica e o ensaio individual precedido de bate-bola. A única alteração prevista, na equipe, é a volta de Pampolini. Quanto aos demais excetuando-se Nei, serão mantidos no quadro.

* * *

CANTO DO RIO — Zezé Moreira fêz realizar na manhã de ontem o ensaio individual, após a revisão médica. Floriano, com uma contusão é o único problema para o preparador. Hoje será realizado, pela manhã, o treino de conjunto da semana, já que o encontro está definitivamente assentado para a tarde de sexta-feira. Amanhã será realizado o ensaio final, que será individual.

* * *

FLUMINENSE — Os tricolores treinam esta manhã, com vistas ao jôgo com o Canto do Rio, sexta-feira à tarde. Hoje, Silvio Pirilo decidirá sôbre a formação de seu "onze", onde Valdo é problema, devendo ser substituido por Léo. Amanhã, após o exercício individual, provàvelmente, à tarde, será iniciada a concentração, para o clube, único aliás, que conseguiu vencer o vice-líder.

* * *

MADUREIRA — Os tricolores suburbanos treinam, esta manhã, mais uma vez individualmente. Não há problemas, para a formação da equipe madureirense esta semana, já que Jorge Vieira não pode ainda, contar com Bitum e Zé Henrique, dois que poderiam voltar ao quadro. Amanhã, será realizado um ensaio individual e, sòmente, na sexta-feira, será realizado o treino-apronto.

* * *

PORTUGUÊSA — Marinho fará realizar um ensaio de conjunto, esta tarde, em Cosmos, quando está prevista a volta de Chiquinho, Miraldo e Antoninho, todos afastados por motivo de contusão e, posteriormente, pelo bom desempenho dos substitutos.

* * *

SÃO CRISTÓVÃO — Emílio Palestini realiza, hoje, um treino de conjunto. O único problema da equipe é Medeiros, que será testado hoje, a fim de serem aquilatadas as suas reais possibilidades para o encontro de domingo.

Bola PRA Frente

ARNO

ONDA QUEREMISTA

Sábado à noite, na concentração do Vasco, no Hotel Novo Mundo, houve um incidente entre dois grupos de jogadores: um pró e outro contra Martim. Começou com o jogador Almir, (aliás, Almir e Ortunho), gozando a fotografia do técnico de revólver à cinta e até festejando a saída inesperada de Martim. Belini e Orlando, fiéis ao treinador, reagiram, entrando uns e outros a discutir indignados:

A paz voltou com a chegada conciliadora de Calçada que foi tirado de casa, às pressas, na hora do jantar.

Pacificados, os rapazes cairam em cima do Botafogo.

LIDERANÇA RUBRONEGRA

Está o Flamengo na liderança do futebol carioca, nas três categorias; tem, ainda, o líder dos artilheiros, que é Dida, com 19 goals: seu ataque está também na frente dos outros com 51 goals: detém a "Taça Lider" e naturalmente está na ponta da "Taça Eficiência".

Outra liderança também expressiva é a do basquetebol, posição que divide com o Vasco da Gama.

Depois, há quem se admire de ser o Flamengo o clube mais popular desta praça.

Tiro de Canto

Resposta inteligente e ponderada do jogador Didi à pergunta que lhe fizeram, ontem, sôbre se ia desistir de chutar pênaltis:

— Continuarei a cobrar pênaltes, errando ou acertando".

Precaução

O jornalista Hélio Rocha, que responde sôbre o Flamengo no programa "O Céu é o limite", tem no bôlso a própria ata da fundação do clube. E que o produtor do programa pode surpreendê-lo com uma data, que corre aí pelos livros, mas que não corresponde à verdade histórica.

Buraco

Moacir explicou no Flamengo que errou o pênalte contra o São Cristóvão porque havia um buraco na marca da bola. Por coincidência, o buraco que atrapalhou o Flamengo é ainda aquele que os próprios jogadores do Flamengo fizeram, no campeonato atrasado, quando Rodrigues ia cobrar uma penalidade máxima contra o dito Flamengo.

PROSSEGUE INQUÉRITO PARA APURAR SE O CAPITÃO DO EXÉRCITO AGREDIU MOTORISTA

ESCLARECIMENTOS

O motorista Darci Soares Leitão e seu advogado, quando falavam ao DIARIO CARIOCA

O agredido contratou advogado para defesa

Prossegue na delegacia do 15.° Distrito Policial o inquérito para apurar a agressão de que foi vítima o motorista Darci Soares Leitão, na noite do dia 26 de outubro, sendo acusado da agressão um capitão do Exército, amigo do Diretor do Serviço de Trânsito.

O fato passou-se na Rua Professor Eurico Rabêlo, perto do Estádio do Maracanã, tendo o oficial, após a agressão, ordenado ao guarda 1.211, Muniz, que prendesse o motorista e o conduzisse ao 15.° D.P., para a devida autuação por ter-se conduzido de maneira inconveniente na via pública.

ADVOGADO

O motorista agredido é casado, tem 39 anos e reside na Rua Ubaldino Amaral, 41, apt. 910. Como sua carteira houvesse sido apreendida e não tendo encontrado no Serviço de Trânsito, constituiu seu defensor e representante o advogado Getúlio da Fonseca Filho.

Falando ao DC, o motorista e seu advogado declararam que Darci saía do estádio, devagar devido ao grande movimento, quando notou que um homem, em trajes civis anotava o número do carro de um colega seu. Parando um pouco adiante veio perguntar a essa pessoa qual o motivo por que o carro era anotado. Nesse momento foi insultado pelo homem que declarou, sòmente, ser capitão do Exército e "dono da Inspetoria do Trânsito". Como o motorista insistisse em saber o nome do oficial, recebeu dêste ordem de prisão. Mais adiante, quando se dirigiam para o Distrito, o oficial chamou um guarda e depois de ter conferenciado com êle, o motorista foi informado que estava multado por ordem do capitão Brito, tendo o guarda levado sua carteira.

TESTEMUNHA

Na delegacia se apresentou, voluntàriamente para depor em favor do motorista, o tenente do Exército Silva da Silva, residente na Rua Pereira Nunes, 163, apt. 101. Findo o prazo de 72 horas, o motorista compareceu à Inspetoria de Trânsito para apanhar sua carteira, sendo informado que a mesma não estava ali e não constava nenhuma referência no protocolo

Foi informado também que o capitão que o mandara prender é amigo do major João e que, possìvelmente, a sua carteira estava no bôlso dêle.

Sem a carteira de habilitação, o motorista está impossibilitado de ganhar o sustento para a família, razão pela qual o advogado Getúlio da Fonseca Filho, vai acionar a Inspetoria ou o capitão, por danos e perdas.

O profissional é dono do carro de praça 55.394, e trabalha como motorista há 16 anos e, durante cinco anos, serviu como motorista no Palácio do Catete, durante o Govêrno do marechal Eurico Dutra.

AGREDIRAM EQUIPE DA AMBULÂNCIA

Alegando que a ambulância chegara atrasada para atender a João Gerônimo Ferreira, que morreu por falta de socorro médico, populares agrediram, às 20 horas de ontem, a socos e pontapés o acadêmico Jaime Kane o enfermeiro Aride Goulart e o motorista Floriano Ferreira, em frente ao n. 268 da Rua Ciapp Filho.

João Gerônimo que faleceu pouco antes da chegada da ambulância era pessoa de muito prestígio no bairro e dirigia, como presidente o clube local. Os ocupantes da ambulância sofreram várias contusões e depois de medicados no HGV apresentaram queixa ao 20.° DP, onde foi aberto inquérito para apurar os responsáveis pela agressão.

CONDENADA A 17 ANOS

Reconhecendo a tese levantada pela defesa de que a esquartejadora Maria da Penha Pereira ao assassinar e, em seguida, esquartejar o seu companheiro Américo José da Silva, agiu por relevante valor moral, o Conselho de Jurados condenou-a a 17 anos de reclusão. Os debates entre a acusação (promotor Newton Cruz) e defesa (advogado Augusto Thompson) começaram às 18,30 horas de anteontem e sòmente na madrugada de ontem (4 horas) foi conhecido o veredicto dos jurados. Maria da Penha, durante todo o julgamento, permaneceu de cabeça baixa demonstrando completa indiferença pelos trabalhos. O promotor, que havia solicitado a pena de 30 anos de reclusão, terá, agora, o prazo de 5 dias para apelar da decisão do Juri que estava constituído de 5 homens e 2 mulheres. — Na foto a esquartejadora aparece cabisbaixa, numa das fases do julgamento.

O raptor

A análise dos fatos que se desenrolaram em tôrno do sequestro do pequeno Sérgio está a mostrar que quatro pessoas intervieram diretamente no caso, inédito entre nós.

Uma foi encarregada de apanhar o pequeno no colégio; outra se incumbiu de levá-lo à tendinha de Jacarepaguá; uma terceira se encarregou de receber o dinheiro e as jóias, enquanto a quarta se comunicava com os pais de Sérgio pelo telefone, discutindo as condições para o resgate. Tudo, como se vê, bem urdido e melhor executado como se fôsse uma máquina. Mas, em meio a tanta habilidade e sangue frio, existem pontos que merecem uma investigação mais profunda. Por que motivo o raptor preferiu usar outra pessoa para se entender telefônicamente com os pais de Sérgio? Só há para o caso uma explicação plausível, isto é, receio de que sua voz fôsse reconhecida e, consequentemente, identificado fàcilmente.

Daí se infere que o raptor é pessoa conhecida da família de Sérgio, seja como ex-empregado, seja como frequentador da casa ou como amigo. E a prova disso está no procedimento de Sérgio durante as longas horas que ficou fora de casa.

Nenhuma criança, ainda mais com três anos de idade e, portanto, muito agarrada aos pais, ficaria com um estranho sem dar qualquer manifestação de contrariedade.

Vendo-se só, em companhia de um desconhecido, durante cêrca de dez horas, qualquer criança da idade de Sérgio choraria, gritaria, faria barulho, o que sem dúvida nenhuma despertaria a atenção das pessoas que estivessem perto. Sérgio nada disso fêz, vindo a chorar apenas quando o raptor o deixou na tendinha de Jacarepaguá.

Êste fato está a mostrar que, para o pequeno, seu raptor merecia confiança, não era um estranho, era sem dúvida pessoa que conhecia e que estava habituado a ver.

Êstes indícios, ligados ao tratamento íntimo que dava ao pequeno chamando-o de Serginho e a preocupação que teve em fazer ciente à genitora do menor que êle tinha se alimentado bem, que estava passando bem e que nada demais lhe aconteceria, são pontos que cada vez mais ligam o criminoso a seu raptado.

Um levantamento de tôdas as pessoas que trabalham ou trabalharam para o pai de Sérgio, que frequentam sua casa, que tiveram com êle transações ou divergências, talvez chegue ao fim desejado.

Não custa tentar, principalmente levando-se em conta o sistema de trajar do criminoso, revelando pessoa bem cuidado e social.

Apareceu o corpo do Diretor do Flamengo

Desaparecido desde a manhã de domingo, o corpo do desportista Querubim Ferreira da Graça, casado, de 39 anos, Diretor de Halterofilismo do Clube de Regatas Flamengo, apareceu boiando, ontem, no cais do Lóide, perto do Entreposto da Pesca, vestindo terno azul-marinho, camisa branca e sapatos pretos.

Ainda não está apurado se foi suicídio, de vez que o morto, na carta encontrada no seu bôlso, não se refere ao gesto extremo, limitando-se a descrever a maior parte de sua vida, desde o acidente que sofreu em 1928 e no qual perdeu as duas pernas, dedicando-se depois ao halterofilismo.

PERNAS MECÂNICAS

Na primeira parte de sua narração, Cherubim, historiou sua infância, informando que fôra criado em companhia de um irmão e que, aos 10 anos sofrera um acidente de bonde, em 18 de outubro de 1928, tendo nessa ocasião perdido as duas pernas. Foi operado no Pronto Socorro, pelo médico-cirurgião Alfredo Borghert, hoje também Diretor do Flamengo.

ATLETA INVÁLIDO

Querubim Ferreira da Graça — o atleta inválido

Com duas pernas mecânicas dedicou-se ao halterofilismo, conquistando o título de campeão carioca. Participou da delegação carioca ao Campeonato Interestadual, realizado em São Paulo e da delegação brasileira ao Campeonato Mundial, realizado na Alemanha. Citou ainda em sua carta que muitas vêzes fêz exibições no cinema, nos hospitais e na televisão visando a recuperação de inválidos como êle.

Falando ao DC, o sr. Antônio Ferreira da Graça, irmão do morto, declarou que o comportamento de seu irmão, na manhã de domingo, foi bastante estranho. Ao sair de casa o desportista deixou seu anel de valor e um relógio de ouro sôbre a mesa da cabeceira. Brincou muito com as crianças e beijou afetuosamente sua espôsa, como é seu costume. Não sabia de nenhum motivo que levasse Cherubim ao suicídio.

A polícia está investigando o caso, para esclarecer se realmente se trata de suicídio, pois em sua carta, o desportista nada deixou transpirar que voluntàriamente punha fim à existência.

FILHOS

Cherubim Ferreira da Graça era casado com d. Alice da Silva Graça, e deixa três filhos: Nadir, Delsia e Newton, residindo todos na Rua Anibal Benevolo, 31. Ultimamente trabalhava como despachante da Santa Casa de Misericórdia.

DESAPARECIDO

Desapareceu de sua residência, na manhã de ontem, na Rua Martins Francisco, 44, o menor Plácido Flaviano Cavalcante de Albuquerque, de 11 anos, filho de Raimundo Rodrigues Cavalcante e Maria dos Anjos Freitas Cavalcante e que trajava no momento do desaparecimento, um uniforme da Escola Pública e usava sapatos prêtos.

PUNGUISTA PRÊSO

Foi prêso, ontem, na plataforma da Estação do Engenho de Dentro, o indivíduo Antônio Borges, conhecido pela alcunha de "Gato", quando se preparava para agir no interior de um trem, pelo investigador 371, lotado no 22.o DP, que o conduzia àquele distrito, onde foi autuado.

"Gato", além de punguista, é assaltante e arrombador.

Inquérito apurará os assaltos: Leopoldina

Foi iniciado, ontem, no cartório do 21.° D.P., o inquérito para apurar as atividades da quadrilha que agia nos subúrbios da Leopoldina, de preferência a noite, assaltando pessoas a mão armada e que foi prêsa na madrugada de segunda-feira, na Avenida dos Democráticos, quando fugia de um assalto, dentro do carro de praça, chapa 5-30-35, pelo comissário Pompeu de Sousa, daquele Distrito.

As testemunhas que ajudaram aquêle policial na captura, deverão depôr contra os assaltantes ainda esta semana, pois estas testemunhas foram as últimas vítimas dos meliantes, sendo a prisão efetuada em virtude de uma queixa apresentada horas antes, pelos mesmos, ao comissário Pompeu.

OS ASSALTANTES

No inquérito instaurado naquele distrito policial, já constam os depoimentos prestados pelos as-

ASSALTANTES PRESOS

Na foto, da esquerda para à direita, Mário de Jesus Pita, Nelson da Costa Veloso, Paulo da Silva e Valter Ramos, vulgo "Mano" quando eram autuados no 21° D.P.

saltantes, quando da autuação, sendo identificados como Mário de Jesus Pita, de 23 anos, solteiro, residente na Rua Pereira Landim, 149, motorista; Nelson da Costa Veloso, de 21 anos, casado, conhecido pelo vulgo de "Russo", residente na Rua N. S. das Graças, 726, o qual declarou ser comerciante em materiais de prevenção contra incêndios e Paulo da Silva, de 31 anos, casado, desempregado, que declarou ganhar a vida vendendo "churrasco" e "cachorro quente" em diversas ruas de Ramos e Olaria, sendo apontado por seus companheiros como o chefe do bando.

ÚLTIMO SUSPEITO

Com informações do motorista Mário, o comissário Pompeu localizou e prendeu Valter Ramos da Silva, de 29 anos, que declarou, que há tempos, vem assaltando com Paulo e Nelson, usando, tôdas às vêzes, o auto 5.30.35, que sempre era dirigido por Mário, règiamente pago para conduzi-los aos locais assaltados.

ENCONTRADA MORTA

Foi encontrada morta, ontem, na Estrada Coronel Vieira, dentro de um valão ali existente, a menina Elenice Ferreira Guedes, de dois anos, filha do casal Alcino Guedes e Ilsa Ferreira Guedes, residentes naquela Estrada. Populares, comunicaram o fato às autoridades do 21.° D.P., que compareceram ao local, ficando constatado tratar-se de afogamento, pois a menina brincava naquele local, quando caiu forte chuva, enchendo o valão antes que ela pudesse pôr-se a salvo

'Paulistinha' caiu: 2 mortos

CARAZINHO, 12 (Asp-DC) — Um avião tipo "Paulistinha" prefixo PP-GOG, tripulado pelo instrutor João Alberto Trindade, de 22 anos de idade, e pelo aluno Antônio Carlos Oto, ambos do Aeroclube local, precipitou-se ao solo e incendiou-se, matando os dois tripulantes.

O acidente ocorreu numa "curva americana", sendo o aparelho atingido, por baixo, por um forte vendaval que o jogou ao solo de uma altura de 30 metros. O corpo do instrutor, inteiramente queimado, foi transportado para a Capital do Estado, onde reside sua família. O aluno era de Carazinho e será sepultado hoje naquela cidade.

RÚSSIA LANÇARÁ OUTROS SATÉLITES

MOSCOU, 12 (FP-UP-DC) — Gigantescos subsatélites serão lançados de centenas de foguetes, que chegarão a 5 mil quilômetro de altura — afirmou o professor F. Y. Zigel, astrônomo soviético, em artigo publicado na revista "Trud".

Esses subsatélites, segundo o mesmo cientista, levarão a cabo instrumentos dei nvestigação cósmica e conduzirão o combustível que alimentará as futuras naves interplanetárias.

MAIORES

Outros satélites russos serão lançados ao espaço pela Rúia, e de maior pêo e tamanho — declarou ainda o sr. Zigel, que entretanto não indicou quando seria lançado o próximo "Sputnik".

Os próximos satélites serão equipados com instrumentos especiai para tôda a invetigação da fôrça magnética da terra, raios cósmicos, etc., — afirmou ainda.

SATÉLITE DA LUA

Depois destas declarações do cientista russo considera-se neta capital, não uma possibilidade remota, mas cad dia mais concreta, a do envio, muito próximo, deu m satélite da Lua. Ficariam assim resolvidos vários enigmas que envolvem aquêle planeta, como as modificações das manchas esverdeadas que aparecem periòdicamente no fundo de determinadas crateras, e o estudo das mesmas crateras.

GRÃ-BRETANHA SUSPENDEU AS PROVAS NUCLEARES

LONDRES, 12 (FP-DC) — "Tão cedo não haverá nova explosão experimental britânica", declarou hoje à tarde, na Câmara dos Comuns, o sr. Harold MacMillan, em resposta a uma interpelação.

O Primeiro Ministro acrescentou que a explosão havida recentemente tivera por objetivo permitir efetuar progressos na fabricação de bombas de uma potência equivalente a 1 milhão de toneladas de "TNT".

PÁRA-QUEDISTAS FRANCESES DESCERAM NO SAÁRA

ARGEL, 12 (UP-DC) — Anunciou-se, hoje, que um dos mais experimentados regimentos de pára-quedistas franceses na Argélia foi enviado no Saára a fim de impedir que os rebeldes cumpram sua ameaça de abrir uma nova Frente de batalha no deserto.

Com o apoio de aviões de combate e helicópteros, os pára-quedistas do general Henri Bigeard, veterano da guerra na Argélia, foram transferidos para a região de Timimoun, um oásis povoado a uns 640 km ao Sul de Orã.

'CHIQUINHO' BATEU

Em frente ao n° 129, da Avenida Rodrigues Alves — "Chiquinho" — o caminhão chapa SP 12-03-79, colidiu, ontem, contra outro caminhão, ocasionando o engavetamento lateral de mais 7 carros. — Na foto, um aspecto da colisão

Batida de oito carros na Av. Rodrigues Alves

Às 12,45 horas de ontem, em frente ao Instituto Brasileiro do Café (Av. Rodr. Alves, 129), o caminhão chapa SP-12-03-79, com pesada carga de melancias, perdeu os freios e, em regular velocidade, bateu no caminhão 7-92-00, da "Real", danificando nada menos de 7 carros que se achavam estacionados ali.

O motorista do caminhão da "Real", Darci Soares da Silva e seu ajudante Sebastião Ferreira Filho, que estava carregando a viatura com latas de manteiga, sofreram ferimentos, sendo transportados por uma ambulância do SAMDU para o Hospital Souza Aguir. O motorista causador do desastre fugiu.

"CHIQUINHO"

Em frente ao Instituto Brasileiro de Café achavam-se estacionados vários carros dos funcionários daquela repartição, logo atrás do caminhão da "Real SA, Transportes Aéreos" que recebia, num armazém, um carregamento de latas de 20 quilos de manteiga.

Com destino à Praça Mauá, trafegava em regular velocidade, transportando pesada carga de melancias, o caminhão chapa SP-12.03.79, cuja apelido, conforme se pode lêr em várias partes dos paralamas, é "Chiquinho". Perdendo os freios o grande caminhão colidiu violentamente contra o primeiro carro estacionado — o caminhão da "Real" — vindo êste atingir, no repique, o carro "Mercury" chapa branca 9.53.59, do Instituto Brasileiro do Café, jogando-o sôbre os trilhos do bonde. O carro oficial estava à disposição do Diretor do IBC, pelo Estado do Paraná, sr Armando Petrelli.

Nessa ordem, engavetaram lateralmente, os seguintes carros: "Chevrolet" 2.70.96, de fiscal de cais, Mauro; "Peugeot" 11.32.58, do sr. Vieira; "Fiat" 10.36.87, do sr. Décio Whitaker Lopes; "Mercury" mod. 57, chapa 38.16, da sra. Maria Rita Cossermelli e "Pontiac" 25.37 do sr. Braconi, todos altos funcionários do Instituto Brasileiro do Café.

2 MESES DE USO

Falando ao DC, a proprietaria do "Mercury" 57, sra. Rita Cossermelli, declarou que o seu carro tem apenas dois meses de uso e que, pela primeira vez, estacionou, ontem, naquele ponto. E' seu costume guardar o carro um pouco mais além de sua repartição.

AMASSADOS

Todos os carros, uns mais outros menos, saíram amassados. Um dos mais atingidos — o caminhão da "Real" — sofreu um choque tão violento que as latas de manteiga que se achavam na carrosseria (fechadas) estouraram, espargindo manteiga em tôdas as direções.

O motorista do caminhão Darci Soares da Silva, que se achava na boléia ficou ferido e bem assim seu ajudante Sebastião Darci Ferreira Filho, que foram transportados para o HSA, em ambulâncias do SAMDU

Ao local compareceu a RP-72, com os PE 445 298 e 260 que solicitaram o concurso da Perícia. O Serviço de Trânsito não tomou conhecimento da ocorrência e até às 17 horas nenhum guarda comparecera ao local, ficando o tráfego congestionado durante várias horas, de vez que o carro do IBC impedia a passagem dos bondes. O comissário do 9.° DP estéve no local e registrou a ocorrência.

BEN GOURION TEVE ALTA DO HOSPITAL

JERUSALÉM, 12 (FP-DC) — O sr. Ben Gourion, Presidente do Conselho, deixou hoje à tarde o hospital onde estava em tratamento desde 29 de outubro, quando foi ferido num atentado levado a efeito no Parlamento.

Levava 37 pacotes de maconha ao ser detido

Quando transportava, ontem 37 pacotes de maconha, Geraldo Pimenta dos Santos, gráfico, atualmente desempregado, foi prêso pelo investigador Claudionor José Gonçalves, da 3a. Sub Seção de Vigilância, na entrada da estação do Meier

Conduzido ao cartório do 22° D.P., Geraldo Pimenta declarou que vendia cada maço de maconha ("dólar") por Cr$ 50 aos malandros e marginais que fazem ponto na Rua Conselheiro Agostinho, mas não revelou o nome de seus fregueses, bem como o do chefe do bando que transaciona com a maconha.

NÃO E' CHEFE

Interrogado no 22.° Distrito Policial, Geraldo Pimenta, que mora na Rua Conselheiro Agostinho, 52-fundos, negou que chefiasse qualquer quadrilha de vendedores de maconha, dizendo-se empregado de um homem moreno, que conheceu nas redondezas de sua casa.

Quanto aos seus fregueses, êstes são os mais variados, pois compreendem indivíduos dos dois sexos. Interrogado como era procurado pelos compradores disse que êstes conheciam um sinal convencional que não revelaria a polícia.

Geraldo foi autuado. As autoridades do 22.° DP prosseguem nas investigações para identificar e capturar o chefe da quadrilha de maconheiros.

CONDENADOS

Foi condenado, ontem, pelo Juiz da 4a. Vara Criminal, a dois meses de detenção e multa de Cr$ 200, Evaristo de Almeida, por ter vendido leite fraudado no Café e Bar Paraíso, do qual é sócio.

O Juiz da 14a. Vara Criminal condenou, ontem, os réus Osmar Silva e Manoel Freitas, a oito meses de detenção, por terem tentado passar a um comerciante, uma cédula de Cr$ 10, adulterada para Cr$ 500.

CASAL ATROPELADO

Quando transitavam pelo cruzamento da Avenida Nossa Senhora de Copacabana com Rua Miguel Lemos foram atropelados, ontem, por um auto não identificado, o bancário Antônio Augusto Lemos e sua espôsa Iracy Miranda Lemos, residentes na Rua Barata Ribeiro, 59, apartamento 50, sendo removidos para o Hospital Miguel Couto. Antônio foi internado em estado grave (fratura do crânio), enquanto Iracy, também internada, sofreu várias fraturas, tendo as autoridades do 2° Distrito Policial registrado o fato.

LLOYD BRASILEIRO Patrimônio Nacional

Escritório Central: Rua do Rosário 2/22

Tel. 23-1771

Passagens: Avenida Rio Branco 44/46

Tel. 43-1247

NORTE

RIO TOCANTINS (Cargueiro)
VG. 167 — Ida
Sairá a 16 do corrente para: Fortaleza — São Luis e Belém.
Receberá cargas no Armazém 13, até 14 do corrente

RIO GUAIBA (Cargueiro)
VG. 160 — Ida
Sairá a 18 do corrente para: Salvador — Recife — Fortaleza — São Luís e Belém.
Receberá cargas nas Docas, até 16 do corrente.

CAMPOS SALES (Paquete)
VG. 166 — Ida
Sairá a 23 do corrente, às 10 horas, para Vitória — Salvador — Recife — Fortaleza — Belém — Santarém — Óbidos — Parintins — Itacoatiara e Manaus.
Receberá cargas no Armazém 13, de 16 a 20 do corrente.
NOTA: Pedimos o comparecimento na Seção de Passagens, para adquirirem seus bilhetes, os portadores das inscrições:
Manaus — 68 a 71.
Santarém — 6.
Belém — 235 a 252.
Fortaleza — 381 a 429.
Os demais interessados poderão comparecer a partir do dia 13, para preenchimento das vagas eventuais.

D. PEDRO II (paquete)
VG. 163 — Ida
Sairá a 27 do corrente, às 10 horas, para: Salvador e Recife.
NOTA: Pedimos o comparecimento na Seção de Passagens, para adquirirem seus bilhetes, os portadores das inscrições: Salvador — 654 a 680 — Recife: 1535 a 1610.
Os demais interessados, poderão comparecer a partir do dia 20, para preenchimento das vagas eventuais.

AVISO
Qualquer alteração na data de saida dos navios será publicada neste mesmo local.

SUL

RIO DOCE (Cargueiro)
VG 114 — Volta
Saira para: Santos — Paranagua — Itajai — Rio Grande e Pôrto Alegre.
Receberá cargas nas Docas, até 18 do corrente.

EUROPA
SAIDAS DO RIO

LOIDE PERU
Saira a 13 do corrente para: Vitória — Barra de Ilheus — Salvador — Cabedelo — Recife — São Vicente — Havre — Dunquerque — Londres — Antuérpia — Rotterdan — Bremem e Hamburgo.

LOIDE BRASIL
Sairá a 9 de dezembro para: Vitória — Barra de Ilhéus — Salvador — Recife — São Vicente — Casablanca — Lisboa — Barcelona — Marselha — Nápoles e Gênova.

AMERICA DO NORTE
SAIDAS DO RIO

LOIDE SAO DOMINGOS
Saira a 16 do corrente para: Vitória — Barra de Ilhéus — Salvador — Trinidad — Charleston e Nova Iorque.

LOIDE VENEZUELA
Saira a 26 do corrente para Vitória e Nova Orleans.

AMÉRICA DO NORTE
SAIDAS DE SANTOS

LOIDE S. DOMINGOS
Saira a 15 do corrente para: — Rio — Vitória — Barra de Ilhéus — Salvador — Trinidad — Charleston e Nova Iorque

LOIDE VENEZUELA
Saira a 25 do corrente para: Rio — Vitória e Nova Orleans.

POLICIA (de todo o mundo)

Nottingham: tentaram queimar vivos dois meninos

POLÍCIA PROCURA JOVENS

A Polícia de Nottingham, na Inglaterra, está realizando diversas investigações, para localizar um grupo de jovens transviados, que domingo tentou queimar vivos dois meninos, aprisionando-os dentro de uma cabana, onde em seguida atearam fogo, só no concretizando o seu intento, por terem os garotos conseguido desatar as cordas que os prendiam, fugindo às pressas, antes que o casebre ficasse totalmente destruido.

As autoridades acreditam, que os jovens, sejam filhos de boas famílias londrinas e, que inspirados nos filmes de «juventudes transviadas», perdem a cabeça e se deixam conduzir, praticando desordens e depredações. (UP-DC).

Lima: Discos-voadores

Samuel Soteld Rengifo, obsecado pela presença de discos voadores, derrubou ontem em Lima, a tiros, um aparelho de rádio-sonda, que era sustentado por um pára-quedas, desde o seu lançamento nos Estados Unidos.

O aparelho foi entregue na Embaixada americana, em Lima, de acôrdo com as instruções nêle contidas. — (UP-DC)

Lubeck: Engenho voador

Um engenho voador, de procedência desconhecida, explodiu segunda-feira sôbre Dekueckuitz, subúrbio de Lubeck, tendo um tubo de 20 centímetros de comprimento caido de seu interior.

Recuperado pela Polícia, ficou constantado tratar-se de uma carga explosiva. — (FP-DC)

Londres: Socorro

A fragata britânica «Ulisses», que navegava no Mediterrâneo, na direção de Toulon, desviou-se ontem de sua rota a fim de prestar socorro, a Noroeste de Bone, ao navio polonês «Karpaty», de 6.589 toneladas, que se encontra em perigo. — (FP-DC)

Dunkerquet: Descarrilamento

Dez passageiros do rápido Calais-Basiléia ficaram feridos, ontem, em consequência de um descarrilamento ocorrido nas proximidades da Estação de Quelbeck, na França, por causa da rutura de um dos trilhos. — (FP-DC)

Buenos Aires: Bailarina

Após prolongadas investigações a Polícia de Buenos Aires identificou, segunda-feira, o cadáver encontrado, sábado último, no Balneário Nunes, como sendo de Rosa del Grande, primeira bailarina do Corpo de Baile do Teatro Colon, cujos relevantes dotes artísticos tinham grangeado prestígio internacional. — (FP-DC)

Fortaleza: Missão Velha

Violento incêndio irrompeu, ontem, em Missão Velha, na Companhia Machado, em Fortaleza, queimando 500 fardos de pluma, cujo prejuízo é calculado em mais de meio milhão de cruzeiros.

O fogo foi provocado por um foguete soltado em frente à capela desta cidade. — (Asapress-DC)

São Paulo: Prefeito

Foi concluído, segunda-feira, o inquérito instaurado pela 1a. Circunscrição Policial contra Domingos de Sousa, Prefeito da Cidade de Guarujá, que é acusado de haver praticado o crime de estelionato contra o engenheiro civil Manoel de Oliveira.

Concluiram as autoridades pela culpabilidade do Prefeito. — (Asapress-DC).

Santa Fé: Falsificação

Três cidadãos uruguaios foram detidos, ontem, em Santa Fé, para ser apurada a falsificação, em grande escala e em prejuízo do fisco do Uruguai, de etiquetas e estampilhas para vinhos e outras mercadorias — (UP-DC)

O carioca RECLAMA

SANATÓRIO EXDRÚXULO

As serventes do Sanatório Botafogo, apesar de receberem salário mínimo, são obrigadas a fazer os serviços de "auxiliar de enfermagem", classificação inexistente neste sanatório. Além do mais, são descontadas compulsòriamente em Cr$ 304,00 de Instituto, Cr$ 1.100,00 de refeições e Cr$ 200,00 para guarda-pó, e trabalham 8 horas dia e noite, em rodízio, sem qualquer alteração no salário. Tal queixa foi feita a esta coluna, em carta, por uma servente (que pediu omitir seu nome) afirmando que no Sanatório Botafogo não existe o "Quadro de Empregados" obrigado pelo Ministério do Trabalho e que as refeições que descontam, muitas vêzes não se servem delas, pois não há tempo.

JUSCELINO QUER VER JK

Afirmando que "o que ganha não dá para comer e pagar o aluguel da casa", estêve ontem em nossa redação, d. Jandira Reis, cujo filho, Juscelino Reis, com dois anos de idade, foi batizado no dia 24 de agôsto de 55 pelo Presidente da República. Disse dona Jandira que "quer se avistar com seu compadre Juscelino Kubitschek, para ver se arranja com êle um emprêgo melhor, para dar de comer ao seu afilhado".

OS CAMELÔS DE IRAJÁ

— Chega a ser engraçado o que se passa nas feiras de domingo, aqui em Irajá — diz ao telefone a leitora Rosa Maria Silveira, acrescentando que os fiscais dão em cima sòmente de alguns camelôs, deixando os outros trabalharem inclusive perto da barraca de fiscalização. Pergunta a leitora o por que desta benevolência que têm os fiscais com certos camelôs e pede providências das autoridades municipais, no sentido de que aquêles fiscais sejam fiscalizados.

ROCK' FANTÁSTICO

Reclamam os moradores do Conjunto Residencial do IAPC de Olaria contra a rapaziada daquele lugar, que, altas horas da noite, dança "Rock' and Roll" nas ruas do Conjunto, fazendo uma barulheira infernal, que não deixa ninguém dormir. Segundo afirmam os reclamantes esta moçada, durante o dia, tenta repetir nas calçadas cenas de certos filmes, sendo que algumas delas atentatórias contra os princípios morais. Pedem ao Chefe de Polícia providências no sentido de que designe uma guarnição da Radiopatrulha para percorrer as ruas de Olaria, durante a noite.

COM A FAMÍLIA TÔDA

Foi visto na tarde de ontem, por volta das 15 horas, na Rua das Laranjeiras, o servidor que se utiliza do carro oficial chapa 9-32-30, passeando com tôda a família, inclusive a "babá" com um garotinho no colo.

RÁPIDAS

Reclamam os moradores de Madureira contra o "trotoir" na Rua Conselheiro Galvão, nas barbas do 24.º Distrito Policial. — E' preciso um guarda de trânsito para o cruzamento das Ruas das Laranjeiras com Alice, pois os veículos não respeitam o sinal luminoso. — A "pelada" continua bastante animada na Rua Honório de Barros, no Flamengo. — O lixo está se acumulando cada vez mais nas casas da Rua Silveira Martins.

DÊ TRABALHO A UM CEGO

Qualquer queixa ou reclamação para "O CARIOCA RECLAMA" deverá ser dirigida à redação do DIARIO CARIOCA (Av. Rio Branco, 25, sobreloja) ou pelos telefones 23-3239 ou 23-5082, no horário das 7 às 24 horas, para LUIS CARLOS ou ainda para a ASSOCIAÇÃO DAS DONAS-DE-CASA (Rua Delgado de Carvalho, 21), tel.: 34-7156.

PETROBRÁS EM VERSOS

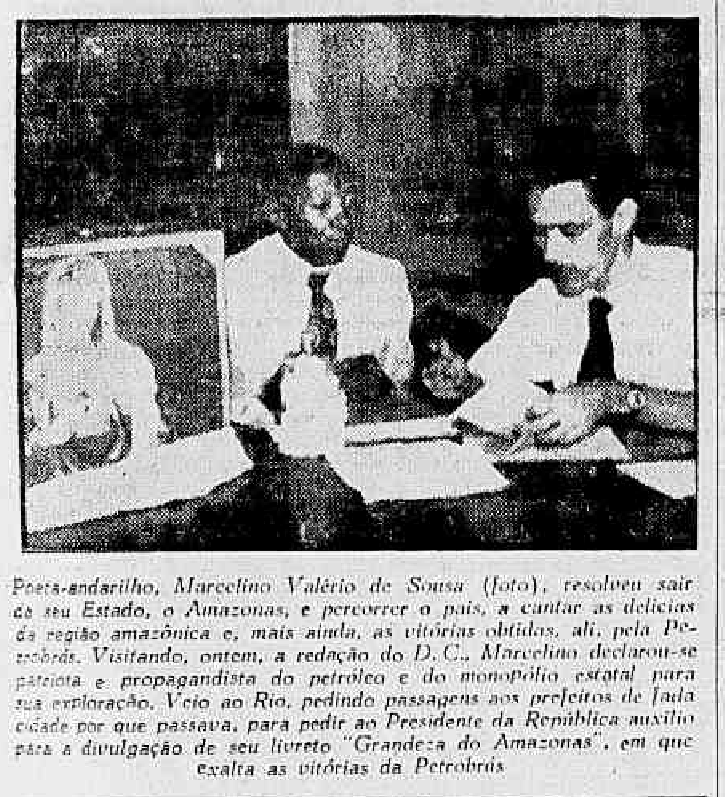

Poeta-andarilho, Marcelino Valério de Sousa (foto), resolveu sair de seu Estado, o Amazonas, e percorrer o país, a cantar as delícias da região amazônica e, mais ainda, as vitórias obtidas, aí, pela Petrobrás. Visitando, ontem, a redação do D.C., Marcelino declarou-se patriota e propagandista do petróleo e do monopólio estatal para sua exploração. Veio ao Rio, pedindo passagens aos prefeitos de cada cidade por que passava, para pedir ao Presidente da República auxílio para a divulgação de seu livreto "Grandeza do Amazonas", em que exalta as vitórias da Petrobrás

Remendão foi além da chinela: avião

Baseado na convicção de que o ditado popular que nega ao sapateiro o direito de ir além das chinelas não o impediria de subir aos céus, um remendão germânico, auxiliado por um funileiro, construiu um belo avião de dois lugares, que lhe custou 4.160 marcos (83 mil cruzeiros) — informa o boletim "Notícias da Alemanha", distribuído pela Embaixada daquele país no Rio de Janeiro.

O pequeno aparelho, construído segundo um modêlo francês de turismo, tem dois amplos lugares (lado a lado) e pesa 230 quilos com o seu motor de 90 H.P., desenvolvendo uma velocidade de cruzeiros de 170 quilômetros por hora, mesmo com a sua carga máxima, que deve ser a metade do seu pêso.

O TEMPO

O sapateiro Max Wojacej, de Gmunden, e o funileiro Sepp Reisenberg, seu auxiliar, construíram o avião em alumínio finíssimo, em seis meses. Começaram a construção na oficina do remendão que se tornou pequena à medida que a aeronave crescia. [illegible]

ERA AVIADOR

Durante a última guerra mundial Wojacej serviu como piloto [illegible]

MUITO BOM

Os técnicos alemães que liberaram o avião de Wojacej para o vôo experimental, declararam que o aparelho [illegible] do pequeno motor, que não tem mais do que 90 H. P.

FRANCÊS: DISCO DE LÍNGUA DARÁ 78 AULAS

A Campanha de Aperfeiçoamento e Difusão do Ensino Secundário adquiriu, através de entendimentos com a "Rádio Diffusion Française", sediada em Paris, coleções de discos didáticos para o ensino da língua francesa, que compreendem 78 gravações de lições simples e objetivas.

As coleções poderão ser adquiridas ao preço de 10 mil cruzeiros, cujo pagamento só será efetuado após o recebimento dos discos. Os interessados deverão dirigir-se à Campanha de Aperfeiçoamento e Difusão do Ensino Secundário, Diretoria do Ensino Secundário, Palácio da Educação, 11.º andar, Distrito Federal.

APERFEIÇOAMENTO DO MAGISTÉRIO

[illegible] desta iniciativa da CADES, declarou o professor Gildásio Amado, diretor do Ensino Secundário, que [illegible] através de lições que poderão ser repetidas tantas vêzes quantas se desejarem.

Dados estatísticos...

(Conclusão da 9ª pág.)

sucesso e Botafogo;
Frederico Lopes (2) — jôgo: Bonsucesso e América;
José Monteiro (2) — jôgo: Madureira e Olaria;
Alberto da Gama Malcher (2) — jôgos: Bangu e Botafogo, e Flamengo e Canto do Rio;
Airton Vieira de Morais (1) — jôgo: Canto do Rio e Bonsucesso;
Eunápio de Queirós (1) — jôgo: Fluminense e Madureira.

GUERRA

Manobras militares: 7.500 participantes

Cêrca de 7.500 homens participarão das manobras do Grupamento Unidades Escola, a serem realizadas no período de 18 a 22 do corrente, como encerramento do ano de instrução, na região compreendida entre os quilômetros 32 e 38 da Rodovia Presidente Dutra.

O Ministro da Guerra e altas autoridades civis e militares assistirão aos exercícios, nos quais tomarão parte, ainda, o 1.º Grupo de Caça, da Aeronáutica, e elementos do Núcleo da Divisão Aeroterrestre.

LICENCIAMENTO DO CONTINGENTE DE 1957

Segundo ordem ministerial, o contingente incorporado em 20 de janeiro de 1957 será licenciado entre novembro de 57 e janeiro de 58, devendo a primeira turma ser licenciada a 30 do corrente e a última a 6 de janeiro de 1958. [illegible]

DIA DO MINISTRO

O ministro Henrique Lott recebeu ontem, em conferência, os generais Odílio Denys, Augusto Magessi, Amaury Kruel, Alves Bastos, Otacílio Terra Ururahy e Eudoro Barcelos de Moraes. [illegible]

TÍTULOS ELEITORAIS

[illegible]

MAGISTÉRIO DO EXÉRCITO

[illegible]

HOMENAGEM AO CHEFE DO ESTADO-MAIOR DO EXÉRCITO

[illegible]

POSTO DE ASSISTÊNCIA MÉDICA

[illegible]

DIPLOMADOS PELA E.A.C.

[illegible] Edson Beltrão de Medeiros, Aníbal de Carvalho Coutinho, Luís Carlos de F. Salaberry, Joanor Sérvulo da Cunha, Luís Felipe Garcia Savagel, Amilcar Portugliani Mambrini, Noel de Almei-[illegible]

NOS DRAGÕES, O GEN. DENYS

[illegible]

NO COMANDO DA E.S.A.

[illegible]

O MINISTRO AUTORIZOU

[illegible]

CURSO DE ENGENHARIA NUCLEAR

[illegible]

MATERIAL PARA O EXÉRCITO

[illegible]

REEMBOLSÁVEL DO CLUBE MILITAR

[illegible]

CHAMADA DE RESERVISTAS

[illegible]

OBS.: Os documentos acima, exceto o certificado de reservista deverão ter a firma reconhecida em Cartório.

Boletim do Departamento do Pessoal

Vai a seguir transcrita a quarta parte do boletim de ontem, do Departamento do Pessoal da Ativa do Exército:

MOVIMENTAÇÃO

PELO MINISTRO DA GUERRA:

Nomeação — Por necessidade do serviço: — Comandante do 16.º Batalhão de Caçadores, o tenente-coronel da Arma de Infantaria, Vaz Curvo, sendo, em conseqüência transferido do Quadro Suplementar Geral para o Quadro Ordinário.

Transferência — Por necessidade do serviço: — Quadro de Estado-Maior da Ativa, o coronel da Arma de Infantaria Pedro Celestino Corrêa da Costa Filho, do Quadro Ordinário.

Classificação — Por necessidade do serviço: — 16.º Batalhão de Caçadores, o tenente-coronel da Arma de Infantaria João Luís Pereira Neto, sendo, em conseqüência, transferido do Quadro Suplementar Geral para o Quadro Ordinário.

POR ESTA DIRETORIA — Exoneração: — Do efetivo do Dp. RAmt da 1.ª RM por estar matriculado na EsMM, o capitão Cav. Luís Fernando Carvalho Caldas.

Campeonato . . .

(Conclusão da 9ª pág.)

Estas as equipes que se alinharão no Pacaembu: S. PAULO — Poy; De Sordi e Mauro; Dino, Vítor e Riberto; Maurinho, Amauri, Gino, Zizinho e Canhoteiro. XV DE PIRACICABA — Orlando; Paulo Farah e Tito Renzi; Biguá, Draco e Geraldo; Luizinho, Foguinho, Arlindo, Gatão e Nelsinho.

EM SANTOS

O ematch da Vila Belmiro apresentará Palmeiras e Jabaquara, com o primeiro tentando sua primeira vitória e o outro querendo reabilitar-se das péssimas atuações anteriores. Não há favoritos e as equipes serão assim constituídas: JABAQUARA — Barbosinha; Miguel e Sarno; China, Don Pedro e Ivan; Hélio, Baltazar, Washington, Wilson e Ari. PALMEIRAS — Edgar; Múcio e Fiume; Maurinho, Formiga e Gérsio; Paulinho, Nilo, Mazzola, Tate e Rodrigues.

Décima rodada...

(Conclusão da 9ª pág.)

conhecer a decisão da CBB sôbre a jogadora que deixou a Seleção Brasileira Feminina, abandonando a concentração no Colégio Batista. A reunião dos membros do TSJD deverá realizar-se no Automovel Clube do Brasil ou no Salão do Conselho Nacional de Desportos.

REUNIÃO NA CBB

Dirigentes da Confederação Brasileira de Basquete estarão reunidos, amanhã, no 14.º andar do Edifício Martinelli quando, em sessão extraordinária, sob a presidência de Paulo Meira tomarão importantes resoluções referentes ao basquete nacional. Nesta reunião deverá ser confirmado o pedido de demissão dos vice-presidentes Alfredo Colombo e Moreira Leite e, possivelmente, surgirão os nomes dos substitutos.

PROXIMOS CAMPEONATOS

Serão ventilados, igualmente, os próximos campeonatos Brasileiro e Sul-americano, o primeiro a ser iniciado a 3 de janeiro em Pôrto Alegre e o segundo em Santiago do Chile também em janeiro.

Tênis de...

(Conclusão da 9ª pág.)

Lucy Maia-R. Barnes x C. Lobo-A. Capparelli; Iris Mendonça (DF)-E. Soboscki (SP) x L. Altmayer-H. Carbonelli (RS); e Mário Pucheu-P. Ferraz x Silvio Boock-J. Catalano (SP).

"ÁLVARO CUNHA"

Dando prosseguimento ao Campeonato "Álvaro Cunha" realizar-se-ão, hoje, as seguintes partidas: Quadra 3 — Wanda Alvim x Eulcide Barbosa; W. Alvim-S. Soares ou L. Medeiros-C. França contra E. Oliveira-Ruth Donato ou N. Mesquita-J. Brasile; S. Ribeiro ou M. Cardoso x J. Vieira ou F. Henning; S. Ribeiro-S. Pedrosa ou Z. Boghossian-J. Bruckner x F. Henning-L. A. Henning ou E. Seibel-M. Cardoso.

Quadra 4 — Maria L. Volante x Nair Mesquita; L. A. Henning ou J. Bruckner x R. Amaral ou A. Ferreira; A. Ferreira ou C. Pucheu-M. Coelho Neto e Amaral-M. D. Lopes ou A. Loureiro-A. Santos. Quadra 5 — T. Azevedo-M. Moreira x G. Figueiredo-Laertes Taylor. Os jogos terão início a partir das 16 horas, no Tijuca.

Hoje o início . . .

(Conclusão da 9ª pág.)

VASCO x OLARIA

Na tarde de ontem, vascaínos e olarienses encerraram as negociações para jogarem na noite de hoje no Maracanã. Sem problemas nos respectivos times, as direções técnicas anunciaram que as suas formações obedecerão às dos encontros da última rodada. Assim, os cruzmaltinos que conquistaram brilhante resultado frente ao Botafogo, e realizando, mesmo, exibição convincente, alinharão com: Carlos Alberto; Paulinho e Belini; Écio, Orlando e Coronel; Sabará, Almir, Wilson Moreira, Rubens e Pinga.

Por outro lado, o Olaria, ainda está na dependência do departamento médico quanto às posições de médio e ponteiro esquerdo. Caso os titulares não recebam alta, Olavo e Mário serão os seus ocupantes. Eis o time olariense para hoje: Valter; Joel e Renato; Rico, Wilson e Olavo; Chiquinho, Bera, Luís, Valdir e Mário.

JUIZES E PRELIMINARES

Nas preliminares dos encontros de hoje, as equipes de juvenis estarão em ação. Foram indicados os seguintes juízes:

Bonsucesso x América — Antonio Viug; auxiliares: José Lemos e Cícero Pereira — Juvenis: Gualter Gama de Castro.

Vasco x Olaria — José Monteiro; auxiliares: Lino Teixeira e Manoel Machado — Juvenis: Miguel Ruas.

MARINHA

Assumiu o cargo o Secretário-Geral

O contra-almirante Heitor Doile Maia assumiu, ontem, o cargo de Secretário-Geral interino, em cerimônia realizada às 14 horas, na Secretaria Geral da Marinha, com a presença de altas autoridades navais e civis, tendo presidido o ato o almirante Antônio Maria de Carvalho, Chefe do Estado-Maior da Armada.

Transmitiu o cargo o almirante José Espíndola que, por decreto do Presidente da República, foi agregado ao respectivo quadro, devendo assumir, na próxima semana, a presidência do Tribunal Marítimo.

VISITA MINISTERIAL AO CIAW

O ministro Alves Câmara visitará hoje às 10,30 horas, o Centro de Instrução "Almirante Wandelkolk" sediado na Ilha das Enxadas, onde inaugurará melhoramentos introduzidos, pela atual administração, naquele estabelecimento de ensino naval.

ATOS DO MINISTRO

Foram assinados, ontem, pelo Ministro da Marinha, os seguintes atos: dispensando o capitão-de-corveta Talma Prado Castelo Branco das funções de imediato do "Ilha Grande" e designando para as referidas funções o capitão-de-corveta Afonso da Silveira Fragoso; considerando promovido à graduação de suboficial o sargento Sérgio Severino da Costa; promovendo, na situação de reformados à graduação de 2º sargento os terceiros sargentos Alcides Lima Amorim e Vivaldo Prata.

CENTRO DE INSTRUÇÃO "ALMIRANTE TAMANDARÉ"

Foi comemorado no dia 29 de outubro último, o aniversário de fundação do Centro de Instrução "Almirante Tamandaré", estabelecimento de ensino naval, sediado em Natal, cujo objetivo é ministrar cursos de especialização a marinheiros e sargentos, em nas escolas de manobras, telegrafia e sinais.

Ao ensejo das festividades comemorativa foi inaugurado pavilhão de aulas, pertencente à Escola de Sinais, dotado da mais modernas instalações para êsse ensino.

REGRESSOU O "SOARES DUTRA"

Procedente de Buenos Aires, com um carregamento de 2.700 toneladas de trigo, chegou a esta Capital o navio-transporte "Soares Dutra", sob o comando do capitão-de-mar-e-guerra Levi Araújo de Paiva Meira.

MONTEPIO DE POSTO SUPERIOR

A Diretoria de Intendência tem feito publicar no Boletim da Marinha o deferimento de petições em que oficiais da ativa, reserva e reformados, com mais de 35 anos de serviço, têm solicitado permissão para descontar em fôlha a contribuição correspondente ao segundo posto acima do seu, como faculta a lei 2.881, de 1954.

Embora seja grande o número de atendimentos, é êle considerado inexpressivo, em face da quantidade de militares que possuem aquêle tempo de serviço. A Diretoria de Intendência da Marinha, empenhada em dar completa assistência à família do militar, chama a atenção dos interessados para que requeiram os benefícios da referida lei, tendo em vista que se trata de exigência do Tesouro Nacional e do Tribunal de Contas.

CHEGADA DO "DUQUE DE CAXIAS"

Deverá chegar a esta Capital, no próximo dia 21, o navio-escola "Duque de Caxias", sob o comando do capitão-de-mar-e-guerra Francisco Duque Guimarães, encerrando novo cruzeiro de instrução de guardas-marinhas da turma de 1956.

RECEBIDOS PELO MINISTRO

O ministro Alves Câmara recebeu, ontem, em audiência, os almirantes Osvaldo Osíris Storino, Atila Monteiro Aché, José Espíndola, Heitor Doile Maia e Antônio Maria de Carvalho.

EXPOSIÇÃO NA ODONTOCLINICA CENTRAL

O Centro Naval de Estudos e Pesquisas Odontológicas realizará, na Odontoclínica Central da Marinha, uma exposição cero-plástica de elevado valor educacional, como parte das comemorações da Segunda Semana Naval de Saúde da Bôca. Esta exposição, constante de um "stand" construído pelo Serviço Nacional de Educação Sanitária, fixa os mais diversos aspectos da patologia odontológica e mostra os cuidados higiênicos necessários à conservação da saúde da bôca.

O C.N.E.P.O., em colaboração com a "Semana da Marinha" tem por objetivo, com esta exposição, estabelecer contato com as faculdades, escolas, grêmios, etc., a fim de que a mocidade do Brasil sinta, mais de perto, as realizações de nossa Marinha.

ANIVERSÁRIO DA A.S.O.A.

O Presidente da Federação dos Suboficiais da Armada, suboficial Antônio Fernandes, em companhia de diversos diretores dêsse órgão, estêve, ontem, no Palácio do Catete, a fim de convidar o Presidente da República para a festa comemorativa do 50.º aniversário dessa entidade de classe.

Na oportunidade, foi feita a entrega, ao presidente Juscelino Kubitschek, de uma flâmula e os estatutos da Associação.

NO TRIBUNAL MARITIMO

Realizou-se ontem, no T. M., sob a presidência do juiz Gerson Cruz, a audiência de esclarecimentos do laudo pericial efetuado, nas plantas do navio "Santa Maria", pelos peritos Luís Fernando da Silva Neto Machado, Dario do Carmo Ribeiro e Paolo Piranni.

HERDEIROS DE MILITARES

A Divisão de Herança Militar, do Departamento de Intendência da Marinha, solicita o comparecimento urgente, dos herdeiros dos militares abaixo, a fim de tratarem de assunto de seu interêsse: cabo Henrique de Oliveira Brandão, segundas classes José Francisco Correia, Hipólito da Cunha Alves, Manoel Alves Neto, Raimundo Moraes de Araújo, Pedro Laurindo Rodrigues, Pedro Paulo de Sousa, Pedro Francisco dos Santos, José Moacir Neves, José Gomes dos Santos, Josias Brito da Silva, Ailton Benvindo dos Santos, Antônio Osvaldo de Sousa Monteiro, Domingos da Silva Campos, Edson Barbosa Ramos, Francisco de Assis Pereira e Benedito Machado de Lima, terceiras classes João Eroni Barros e Valdomiro de Almeida Nascimento e grumetes Bernardo Mendes Brito, Domingos Maia da Paixão, Gilberto Arlindo do Nascimento, José Silva e Sebastião Leme Soares.

AUXILIO EDUCACIONAL

O Departamento de Assistência Social da Diretoria do Pessoal da Marinha (Rua Acre, 21 — térreo), solicita o comparecimento, até o dia 13 de dezembro, do pessoal militar e civil que recebe ou deseja receber, para pagamento da mensalidade escolar de seus filhos (cursos primário e ginasial em regime de externato, em colégios do Distrito Federal e Niterói), auxílio educacional do Ministério da Marinha, em 1958.

CARLOS ARGUELLO

Para o desfile dos artistas participantes dos "shows" das buates do Rio, que terá lugar dia 21, às 21 horas, no Teatro João Caetano, o público terá ocasião de ver e aplaudir pela primeira vez em teatro, no espetáculo "Folias Boêmias de 1957", o consagrado violinista argentino da "Boite Blue Night", Carlos Arguello, que vemos na foto acima

FLA RECEBE COM CHARANGA A TAÇA LÍDER

"Mengo é o maior! O chôro é livre" — êstes os dizeres do cartão de metal que o sr. Hilton Santos, numa jocosa demonstração de alto espírito esportivo, ofertou, ontem, por ocasião da entrega da Taça Líder ao sr. Jorge de Frias Paula, Presidente do Fluminense.

Com charanga e tudo, o Flamengo, vivendo ainda em plena euforia, a sua liderança, compareceu ontem, em alto estilo à FMF para receber a "Taça Líder" que vinha sendo, últimamente, abandonada pelos clubes e que assim, volta a ter a sua importância.

APOIO INTERCONTINENTAL

Um voto de solidariedade do 1 Conselho Nacional de Estudantes, recém-realizado em Volta Redonda, foi dado, por unanimidade do plenário, à diretoria do Centro Brasileiro em Buenos Aires, representada nas reuniões do órgão estudantil pelo acadêmico Juraci Moreira, aluno da Faculdade de Ciências Médicas da Universidade Nacional da capital portenha.

Braçadas e . . .

(Conclusão da 9ª pág.)

os 6'30" e 6'31". E como se sabe que tanto o oito do Botafogo como o do Flamengo estão dentro dêsse índice de tempo teremos uma prova de "gigantes" das mais vibrantes já observadas em certames cariocas.

FLAMENGO EM 7'05"

Por seu turno os rubronegros preferiram guardar para hoje e amanhã, os testes de seus conjuntos, tendo, porém, atirado excepcionalmente com o seu "4 com" registrando 7'05" para o conjunto que tem como voga Jorge Rudge ("Cabelo de Fogo").

E' verdade que o tempo poderia ser melhor, porém a guarnição foi um pouco prejudicada por uma marola feita pela lancha do Vasco que apesar de passar ao largo da raia, ainda assim foi atingir o barco rubronegro.

VÁRIAS

O "skiff" do Clube de Natação e Regatas Santa Luzia foi ontem para as águas da Lagoa, estando em treinamento visando a regata do Campeonato Carioca de domingo próximo.

Também o "dois com" do Icaraí com Omar e Ariel circulou em treinamento nas águas da Lagoa, num bom ensaio. Aliás o "dois com" do São Cristóvão sob a direção de Otávio Segadas também estêve em treinamento nas águas da Lagoa, com Tito e Rosalvo.

POLO AQUATICO

Na manhã de sexta-feira teremos a abertura do "Torneio Aberto de Polo Aquático" promovido pela Federação Metropolitana de Natação.

NATAÇÃO

Amanhã, às 21 horas, ainda tendo por local a piscina de São Januário, prosseguirá o Campeonato Carioca de Natação da Classe de Novíssimos, onde Fluminense e Vasco se debatem em busca do título da categoria.

LIVROS NOVOS

OS GESTOS

Sob o título de OS GESTOS, numa apresentação da Livraria José Olympio Editora, publica o escritor Osman Lins o seu segundo livro. Estreando em 1955 com O VISITANTE, romance que obteve a melhor repercussão entre críticos e leitores, Osman Lins destacou-se sobretudo pelas suas qualidades de autêntico criador, embora trabalhando numa das áreas mais difíceis da ficção novelesca: a do subjetivismo. Agora, entretanto, com o aparecimento de seu novo livro — OS GESTOS — coletânea de treze histórias curtas, verifica-se que não foi por acaso a vitória dêsse jovem ficcionista pernambucano. No conto ou no romance, Osman Lins reúne tôdas as qualidades desejáveis num legítimo criador de vidas em têrmos de arte literária. Seu domínio sôbre o estilo, por exemplo, estilo que nunca se destaca pelas côres violentas, mas antes por uma sobriedade que não exclui a beleza de certas nuances, corre paralelo ao domínio da técnica do conto, que Osman Lins maneja com a segurança do escritor na plena posse de todos os seus recursos de forma e de conteúdo. Revivendo nas suas histórias de hoje o mesmo clima subjetivo que lhe proporcionou tantos louvores como romancista, Osman Lins, entretanto, não se perde no vago, na construção abstrata. Seus contos, embora modernos, embora não participem da técnica tradicionalista, participam da realidade humana ainda que episódica ou situacionista, e beneficiam de uma densidade psicológica que um autêntico lirismo valoriza nos seus justos limites. Escritor cujas responsabilidades ficaram nitidamente estabelecidas logo no primeiro livro Osman Lins não desmentiu agora o julgamento da crítica e, nas páginas de OS GESTOS ratifica a sua alta categoria de analista dêsse estranho mar interior que rola agitado ou sereno dentro de cada um dos seus personagens. E como que consagrando a justiça dessa opinião, seu segundo livro surge coroado com os Prêmios Monteiro Lobato e Vânia Sonio de Carvalho, láureis que falam por si sôbre os méritos da obra e do autor.

AOS AEROVIÁRIOS

As Administrações das emprêsas aeroviárias apelam para os seus funcionários que não se aprésentaram hoje ao trabalho, no sentido de que réconsiderem tal atitude e retornem imediatamenté ao serviço, a fim de evitar futuros prejuízos para o público.

CONCLUSÕES DA 1.ª PÁGINA

JK propôs . . .

"Correio da Manhã", a fim de solicitar do sr. Kubitschek autorização para gravar-lhe a entrevista a fim de reproduzi-la no seu programa de televisão.

O Presidente, no entanto, ponderando que tal gravação tiraria à entrevista o caráter de espontâneidade que a envolve, recusou amigàvelmente.

DEBATES

Na ocasião, o sr. Kubitschek e o sr. Callado mantiveram conversação sôbre a questão do aumento do custo de vida que tem sido objeto de campanha do "Correio da Manhã" exibindo o Presidente, ao jornalista, os dados que comprovam ter diminuído o ritmo da elevação dos preços.

CUSTO DE VIDA

— A estabilização do custo de vida — declarou o presidente Juscelino Kubitschek — continua entre as mais urgentes preocupações do Govêrno, que nesse sentido vem tomando as medidas recomendadas pelos estudos dos técnicos do Ministério da Fazenda e dos serviços especialmente encarregados dêsse setor.

O congelamento dos preços, afirmou, só não foi efetuado em vista das dificuldades alegadas pela COFAP; e a prorrogação, por mais um ano, do prazo de vigência dêsse órgão, enquanto se estuda o projeto que o modifica, será objeto de mensagem presidencial ao Congresso na próxima Legislatura.

ESPERA JANIO

Ao terminar sua entrevista, disse o Presidente da República que espera para hoje a visita do Governador do Estado de São Paulo, sr. Jânio Quadros.

Possivel chegar...

Mosteiro de São Bento acentuou que tôdas as hipóteses devem girar em tôrno do Juízo Final. As Escrituras dizem que, no último dia, os homens serão julgados com vida. Os bons irão para o Céu, e os maus para o Inferno. O problema do homem que deseja ingressar no Paraíso ou no Inferno em passar pela morte, é alcançar êsse dia.

Também é possível que Deus queira levar, como a Elias, outro homem com vida para o Céu. No caso presente, entretanto, não se trata disso e sim da influência das viagens interplanetárias. Um homem bom e outro mão poderão encontrar, no espaço sideral, os meios de manter-se em vida até o último dia. O primeiro irá para o Céu, mas o segundo irá para o Inferno.

Não se pode dizer, portanto, que o viajante interplanetário em estado de graça caia, de repente, no Paraíso, mas poderá encontrar a fórmula de esperar o último dia. Isto pode acontecer também ao homem mau.

MUITA FANTASIA

Dom Estêvão Bittencourt disse existir muita fantasia e literatura em tôrno do problema do espaço sideral. E quase tudo sem fundamento. O aparecimento de discos voadores sem confirmação é um exemplo dos sonhos que dominam os homens na atualidade.

Concluindo, aconselhou dom Estêvão Bittencourt: — O conveniente é esperar pelo desfêcho disto tudo que recém começa. Não adianta construirmos um castelo sem base, porque êle ruirá fatalmente.

Há uma ligação..

O "retrato falado" não é, assim, "a descrição exata dos elementos da figura humana por intermédio de um vocábulo especial" conforme o definiu Reiss' seu criador. Êle é apenas uma pálida idéia de como seria o criminoso em referência a outros criminosos conhecidos. E' um "retrato" falso.

AS CIRCUNSTANCIAS

Mais importantes que "retrato falado" são as circunstâncias que, se bem exploradas, levarão as autoridades com mais rapidez ao criminoso. Uma delas diz respeito à acomodação de Sérgio com o sequestrador durante as seis horas em que ficou em seu poder.

Nenhum menor, principalmente de três anos, sujeita-se, sem protesto, chôro ou gritaria, a ficar longe de seus pais durante tão longo período em companhia de um estranho. Qualquer criança, nessa circunstância, chamaria a atenção dos três motoristas de taxis com os constantes apelos ou pedido para ir para casa ou chamando em alta voz pelos nomes de seus genitores. Ao contrário, Sérgio acomodou-se com seu raptor, passeou em sua companhia, ficou sozinho em um banco do Jardim de Alá, tomou guaraná, brincou com uma bola, dormiu durante algum tempo.

Tudo isto está a mostrar um certo conhecimento, uma certa intimidade entre raptado e raptor. A menos que o sequestrador tenha usado de qualquer substância capaz de neutralizar a ação da vontade do pequeno, sem a menor sombra de dúvida Sérgio seguiu-o livremente porque tinha, nêle, confiança.

O CUIDADO

Outra circunstância que está a mostrar uma certa intimidade ou conhecimento entre raptador e raptado é a forma pela qual o criminoso a êle se referia quando de seus telefonemas para a genitora do pequeno. Não só nestas ocasiões como nos taxis, chamava-o com tôda amizade, de Serginho, nome carinhoso que somente costuma ser usado por pessoas íntimas ou parentes.

O cuidado que teve em fazer crer à mãe do pequeno que êle estava sendo bem tratado, que tinha tomado lanche, que estava em lugar seguro em companhia de pessoa boa, tudo isso está a revelar o subconsciente do criminoso, onde estava latente a pena, a tristeza pelo que acontecera por motivos imperiosos.

Há, sem dúvida nenhuma, uma ligação qualquer entre raptador e sua vítima, ou seus parentes.

CONCLUSÕES DA 12a. PÁGINA

Penas a . . .

guardas 2,251, 1.894, 1.073, 1,078 e 1,194.

25 GRAMAS A MAIS

A nota cômica da "blitz" de ontem foi dada pelo vendedor de biscoitos (matrícula 602) da feira da Rua Ipiranga, cujo pêso de um quilo pesava 1,025 gramas.

ADVERTIDOS

Além dos já mencionados, diversos feirantes foram ontem advertidos pelos investigadores da Delegacia de Economia Popular, por delitos menores. Entre outros, o da barraca 1.056 da Rua Ipiranga, que tentava sonegar abóboras.

Greve dos . . .

mada até decisão do Tribunad Superior do Trabalho.

Estudnado a situação geral, acharam os presentes à reunião não haver gravidade, tendo sido registrado apenas um movimento mais acentuado no Serviço de Manutenção, sem maiores conseqüências.

Viaduto . . .

mora em conseqüência do acidente, completou o sr. Adolfo Aguiar.

— Os operários hospitalizados já voltaram ao serviço e os restantes acidentados no desabamento estão sob cuidados médicos, esperando um breve e completo restabelecimento.

Paraquéda . . .

do 2.º Escalão Irediato, além de dois canhões e obuses de 105 mm. e mais vários canhões de 105 mm, que funcionam montados em jipes.

O 1.º Grupo de Caça a Jacto da FAB apoiará a operação de lançamento do 2.º Escalão e também varrerá as eventuais posições inimigas.

O MINISTRO DA GUERRA VAI

O Ministro da Guerra, general Teixeira Lott além de outras autoridades militares, inclusive adidos militares estrangeiros, comparecerá amanhã, aos campos das Agulhas Negras, onde assistirá ao desenvolvimento da fase final de lançamento e assalto às posições em que será estabelecida a cabeça de ponte.

"Chicão pediu . .

ces estranhas ao regime democrático", constituindo apenas em uma demonstração de compreensível solidariedade ao animal que de resto já fôra alvo de protestos das sociedades protetoras de animais do mundo inteiro.

Terra pouco . . .

ciais da intensidade magnética para servirem ao estudo das correntes elétricas equatoriais e dos efeitos geomagnéticos da radiação cósmica.

Tais medidas são enviadas à Associação Internacional de Geomagnetismo e Aeronomia que centraliza as informações do Observatório de Tatuoca e do de Huancayo, no Peru. No programa do Ano Geofísico está incluído também o estudo das tempestades magnéticas, o que aliás foi feito quanto às primeiras havidas desde a instalação do Observatório, as de 2, 4 e 6 de setembro.

PERMANENTE

Esclareceu, ainda, o prof. Lélio Gama que o Observatório Magnético de Tatuoca não foi instalado apenas para as observações do An. Geofísico, mas tem caráter permanente, como departamento do Observatório Nacional e obedece não só às necessidades científico-culturais do Brasil como aos numerosos apelos feitos em congressos científicos internacionais ao Govêrno brasileiro.

Era a jacto . . .

fim, análises reais de altura, uma vez por dia, para o nível de 200 mb, ou, preferivelmente, de 250 mb, baseados nos mesmos dados sinóticos anteriores, postos, porém, em prática no momento e pelo modo que justifique a densidade das operações dos aviões civis de turbo-reação.

Quanto aos Centros de Análise, foram mantidos os dois principais no Rio e em Buenos Aires, criando-se um subcentro para a área circunscrita ao Rio de Janeiro, na localidade de Maracaí.

MUDADA AREA DO RIO

As áreas de responsabilidade, segundo a resolução da Conferência, serão mantidas para o caso de Buenos Aires, sendo mudadas para o Rio de Janeiro, de 30 para 35º de latitude Sul e de 10º para 20º de latitude Norte.

Para Maracaí, foi marcada a subárea entre as latitudes de 10º Sul e 20º Norte, e as longitudes 35º W e 10º W.

Intermediário. . .

(Conclusão da 9ª pág.)

terra, cujo futebol recuperou a sua antiga pujança.

— Quanto a nós, thecoslovacos, creio que o nosso êxito muito dependerá do grupo em que formos colocados nas semi-finais. Contamos porém, com melhores perspectivas do que em 1954.

LÓIDE VAI PAGAR DÍVIDA

Um crédito de Cr$ 150 milhões seja distribuído no Tesouro Nacional para pagamento de auxílio extraordinário ao Lóide Brasileiro — Patrimônio Nacional — a fim de que êste possa liquidar compromissos inadiáveis.

Esta a deliberação aprovada ontem pelo Tribunal de Contas.

JOÃO CLEOFAS VOLTA HOJE À UDN

O sr. João Cleofas será recebido hoje na UDN, durante a reunião do Diretório Nacional, cabendo a saudação de retôrno ao deputado Gabriel Passos.

A reconquista do líder udenista pernambucano, que também encerra certo sentido de reparação, está sendo considerada como uma vitória do grupo realista do partido e, particularmente, uma cartada pessoal do sr. Juracy Magalhães, a cuja liderança sempre estêve vinculado o Ministro da Agricultura de Vargas.

NOVOS DIRETORES DA PETROBRÁS

Os diretores da Petrobrás engenheiros João Tavares Neiva de Figueiredo e Irnack Carvalho do Amaral, demitiram-se, ontem, dos seus cargos na emprêsa estatal.

O Presidente da República, nomeou, para substituí-los, os srs. Heitor de Lima Rocha e engenheiro Geonísio de Carvalho Barroso, ambos antigos funcionários da Petrobrás. O sr. Geonísio Barroso, no entanto, declinou do convite, acreditando-se que, em seu lugar, será nomeado o sr. Décio Otoni, também funcionário da Petrobrás.

AVISO AOS AVIADORES

A Diretoria de Rotas Aéreas presta à navegação aérea, as seguintes informações: NATAL (RN) — Luzes-de-aproximação, sistema antigo, da pista 16/34, e farol rotativo, restabelecido.

RIO DE JANEIRO (DF) — Aeródromo de Santa Cruz — Pista de grama, 04/22, impraticável.

PÔRTO ALEGRE (RS) — Aeroporto Salgado Filho — Farol rotativo inoperante.

VÃO ACABAR COM OS CAMELÔS PARA ELEVAR ARRECADAÇÃO

SETE FEIRANTES DESONESTOS

Presos na Delegacia de Economia Popular, aí estão Carlos Alberto Salgado, Alcides Santana de Araújo, José de Barros, Canute Alves Coutinho, Osvaldo Mandarino, José França Marcos e Mariano Brum Cila, os feirantes desonestos que, a cumprir-se o que recentemente prometeu o sr. Alípio de Queirós, Presidente do Sindicato, deverão ser expulsos da associação da classe e processados com a perspectiva de condenação a dois anos de cadeia

VIADUTO SERÁ ENTREGUE NO DIA MARCADO

— O viaduto de Madureira, que será entregue à população em setembro de 1958, não sofreu solução de continuidade com o desabamento de quatro pilastras, ocorrido recentemente — declarou, ontem, ao DC, o engenheiro Adolfo Aguiar, diretor do Departamento de Estradas de Rodagem, acentuando que o trecho desabado foi relativamente pequeno.

— Com as providências tomadas — acrescentou — as pilastras já foram colocadas e a obra prossegue inalterável, dentro de suas anteriores previsões.

OPERÁRIOS JÁ VOLTARAM

As declarações do diretor do DER foram prestadas ao DC depois que êle percorreu demoradamente as obras do viaduto a fim de conhecer a extensão do desabamento. Reafirmando que as obras não sofrerão de-

(Conclui na página 11)

Penas a feirante desonesto: graves

Dois anos de cadeia e expulsão do sindicato são as penas a que estão sujeitos os feirantes Carlos Alberto Salgado, Alcides Santana de Araújo, José de Barros, Canute Alves Coutinho, Osvaldo Mandarino, José França Marcos e Mariano Brum Cila, presos, ontem pela manhã, pelos comandos moralizadores do DIARIO CARIOCA, entrosados agora com a Delegacia de Economia Popular.

Da «blitz» de ontem participaram Niel de Sousa Vilar, Jarbas da Silva Pinto e Manuel Correia da Rosa, investigadores da D.E.P., chefiados pelo delegado Luís Filipe Bulamarqui; e Irio Moreira da Cunha e Edson de Sousa Costa, peritos do Departamento de Pêso e Aferição do Instituto de Tecnologia.

100 GRAMAS EM 1 QUILO

Na barraca de Maria Madalena Elias Ferreira, da feira da Rua Alvaro Ramos, em Botafogo, foi apreendida uma balança viciada, que subtraía 100 gramas em cada quilo de mercadoria, em virtude da forçamento da barra do paralelogramo. O empregado que a manipulava, José França Matos, foi preso apesar da alegação de que o "defeito" seria consequência do transporte.

Pelo mesmo motivo foi preso Canute Alves Coutinho.

CAMELÔS EM PENCA

Ainda na feira da Rua Alvaro Ramos anotamos a presença de grande número de camelôs. Os responsáveis pelo policiamento da feira são o oficial de vigilância Moura e os guardas 685 e 2.124.

SALGADO NA SALMOURA

Carlos Alberto Salgado, gerente do açougue "Esperança", na Rua Arnaldo Quintela, de propriedade de Domingos Gonçalves Toledo, foi preso pelos investigadores da Delegacia de Economia Popular, pegado em flagrante quando roubava, em balança não viciada, no pêso da carne.

BENFICA DÁ O RECORDE

O técnico Edson de Sousa Costa flagrou Osvaldo Mandarino, proprietário da barraca "Benfica" (matrícula 777) da feira da Rua Bulhões de Carvalho, cuja balança, com o coxim fora do lugar, acusava uma diferença de 120 gramas em quilo.

Ao chegar à feira, a reportagem do DC pôde deter o olheiro Alcides Santana de Araujo, que ao avistar o carro da Delegacia de Economia Popular saíra alertando os desonestos em altas vozes.

VENDIA POUCO E CARO

Mariano Brum Cila, vendedor ambulante de peixe, foi prêso por vender o badejo a 80 cruzeiros o quilo e em balança viciada.

Ainda na feira da Rua Bulhões de Carvalho eram numerosos os camelôs, apesar dos

(Conclui na página 11)

PÊSO ADULTERADO

Ao lado do delegado Luís Filipe Bulamarqui, da Economia Popular, o perito Irio Moreira da Cunha, do Instituto de Tecnologia, exibe a uma dona-de-casa um pêso adulterado, apreendido na feira da Rua Ipiranga

PRORROGAÇÃO POR UM ANO: INQUILINATO

A prorrogação por mais um ano da Lei do Inquilinato foi decidida pela Câmara dos Deputados, na sessão noturna ontem realizada, quando o plenário aprovou emenda da Comissão de Justiça alterando a redação do art. 1.º do projeto inicial.

Por 100 votos contra 73, foi rejeitada a emenda da Comissão de Economia que permitia o reajustamento dos aluguéis residenciais, quando houvesse livre entendimento entre as partes.

ARRENDAMENTOS

Na mesma ocasião, foi aprovada emenda de autoria do sr. Fernando Ferrari, prorrogando por mais um ano os contratos de arrendamento rural referentes à lavoura e à pecuária, cujos prazos de vigência terminariam até o dia 31 de dezembro de 1948.

Finalmente, foi rejeitada a emenda do plenário que autorizava o locador a pedir o prédio ao locatário mediante indenização de um mês de aluguel por ano, até o décimo ano e, a partir do 11.º ano, de dois meses por ano excedente ao décimo.

Diario Carioca

O MÁXIMO DE JORNAL NO MÍNIMO DE ESPAÇO

Rio de Janeiro, quarta-feira, 13 de novembro de 1957

INSTITUTO BRASIL-URSS

Convite

O Instituto Brasil - U. R. S. S., promotor do Ato Público pelo Reatamento de Relações Diplomaticas e Comerciais com a U. R. S. S. convida V. Excia. e Exma. Família, a comparecer à A. B. I., 8.º andar (salão da biblioteca), no dia 13 do corrente (quarta-feira) às 20 horas.

Falarão o Senador Domingos Velasco, o Deputado Rogê Ferreira, Deputado Jonas Bahiense, Deputado Campos Vergal, Vereador Helio Walcacer e o jornalista Astrojildo Pereira.

O Ato finalisará com a exibição do filme Arredores de Moscou.

Rio, novembro de 1957.

Pela diretoria
Desembargador Henrique Fialho
Dr. José Brigagão Ferreira
Dr. Abel Chermont

Hoje, no auditório da ABI, será realizado um ato em que membros do Instituto Brasil-URSS (que existe, apesar de não termos relações com a União Soviética) promoverão conferências em defesa do reatamento de nossas relações comerciais com os países comunistas. O Ministro da Justiça, conhecendo as apreensões existentes na Polícia Política face à disseminação de entidades culturais de tendência comunista, mandou fazer investigações quanto a atuação do Instituto Brasil-URSS, para tomar providências de salvaguarda dos interêsses nacionais. — Na foto, um exemplar do convite distribuído pelo Instituto para o ato que realizará hoje na ABI para reivindicar o reatamento de relações comerciais do Brasil com a União Soviética

FINANCISTAS EM VISITA

Para uma visita de oito dias ao Rio e São Paulo, deverão chegar a esta capital, procedentes de Caracas, o Presidente e o Vice-Presidente da Bôlsa de Valores de Nova York, srs. Keith Funston e Philip L. West, respectivamente.

Os dois líderes financeiros norte-americanos permanecerão no Rio até 20 do corrente prosseguindo depois para São Paulo e em seguida para Montevidéu.

Ordens severas para fiscalização da P. D. F.

Dentro de poucos dias a cidade ficará livre dos camelôs que a infestam, em consequência das medidas tomadas pelo sr. Thedim Barreto, Secretário Geral do Interior e Segurança, com a ajuda do Serviço de Diligências Especiais do Gabinete do Chefe de Polícia.

O sr. Thedim Barreto declarou ao DC, ontem, que, atendendo a centenas de reclamações a respeito da venda de sanduíches e bugigangas, por camelôs, na Central do Brasil, Centro e Zona Sul da cidade, determinou, ainda, ao Diretor do Departamento de Fiscalização, fôsse intensificada a repressão a essa atividade ilegal.

AUMENTOU A ARRECADAÇÃO

Acrescentou o Secretário do Interior e Segurança que, com essa providência, tem aumentada a arrecadação da Delegacia Externa do Departamento de Fiscalização. Assim, de janeiro a outubro dêste ano, a renda proveniente das multas e do impôsto de vendas e consignações já atingiu Cr$ ...... 8.500.152,80.

Naquele período foram lavrados 2.973 autos de flagrante e 1.477 apreensões de mercadorias. Os gêneros perecíveis, apreendidos dos camelôs na via pública, são enviados aos hospitais e asilos do Distrito Federal, dos quais 234 foram beneficiados, até agora.

SEM VIOLÊNCIAS

— Não permitirei violências nessa campanha e serão severamente punidos, inclusive com a pena de demissão, os que as praticarem — afirmou o sr. Thedim Barreto, acrescentando que o objetivo da medida é fazer cumprir a lei, permitindo o comércio dos vendedores ambulantes licenciados nos locais indicados e impedir a venda de artigos deteriorados.

Para que a campanha seja contínua, o Secretário de Segurança solicitou ao Superintendente de Transporte da PDF que determinasse o fornecimento de peças para as viaturas que servem a sua Secretaria, a fim de serem reparadas as que estão paralisadas e conservadas as que estão em tráfego.

GRÁFICOS ACEITAM AUMENTO

Os gráficos das casas de obras resolveram, ontem, aceitar o aumento salarial que lhes foi proposto por seus empregadores durante as reuniões efetuadas entre as diretorias dos sindicatos representativos das duas classes.

Hoje, a diretoria do Sindicato dos Gráficos assinará com os representantes dos empregadores o acôrdo de aumento salarial, que terá vigência a partir do próximo dia 18.

O aumento salarial oferecido pelos empregadores é o seguinte: 800 cruzeiros para os salários de Cr$ 3.800,00; 25% para os salários de Cr$ 3.801,00 a 9.500,00; e 2.400 cruzeiros fixos para os salários superior a Cr$ 9.501,00.

"MISS SECRETÁRIA 57"

A "Miss Secretária 1957", srta. Lia Colquhoun, vencedora do concurso realizado na Argentina, deverá chegar ao Rio de Janeiro, na sexta-feira 15 do corrente, aqui permanecendo por uma semana. "Miss Secretária" partirá em seguida para Montevidéu, a 21 do corrente, retornando a Buenos Aires a 22 do corrente.

"CIDADÃO CARIOCA"

O título de "Cidadão Carioca" foi concedido, ontem a Monsenhor Henrique Magalhães, através de um decreto assinado pelo prefeito Negrão de Lima.

O ato do Prefeito atendeu a uma indicação da Câmara dos Vereadores na concessão do título instituído pela Lei 858.

Pára-queda fechado matou dois no treino

Não se abriram os pára-quedas do sargento Ademilton Miranda e do soldado João Rodrigues da Silva, sendo os seus corpos violentamente arremessados contra o solo, resultando disso morte imediata para ambos, quando do lançamento, na madrugada de hoje, dos pára-quedistas do Grupo Tático, cujas manobras foram efetuadas nos campos das Agulhas Negras.

Com êsses dois acidentes, totaliza a Divisão de Pára-quedistas sete perdas de vidas, nos 93 mil saltos até agora efetuados, registrando-se, assim, uma porcentagem ínfima de sinistros, em relação ao número total dos lançamentos individuais, já que a mesma não atinge sequer um centésimo de 1%.

AS VÍTIMAS

O sargento Ademilton, de 22 anos, era casado e deixa viúva e dois filhos menores. Residia êle em Ricardo de Albuquerque enquanto o soldado João Rodrigues da Silva, que era solteiro, morava no quartel já que sua família está radicada no Ceará.

Os corpos dos dois infortunados combatentes aeroterrestres serão sepultados hoje, no cemitério de Ricardo de Albuquerque, saindo o acompanhamento do Quartel do Batalhão Santos Dumont, às 11 horas.

APROVEITAMENTO EXPRESSIVO

O lançamento de pára-quedistas do Grupo Tático, nas manobras de instrução, apresentou um aproveitamento tático altamente expressivo do 1.º Escalão de Assalto, composto de 850 homens, jipes e canhões de 75 mm sem recuo, montados em jipes, comandados pelo tenente-coronel Roberto de Pessoa, tendo os lançamentos se prolongado até às primeiras horas da tarde, com o emprêgo de 18 aviões de transporte em vagas de 9 em cada vez.

SEGUNDA FASE

Prosseguirão na madrugada de amanhã, dia 13, as manobras de pára-quedistas nos campos das Agulhas Negras. Nessa segunda fase serão lançados os integrantes

(Conclui na página 11)

Greve dos aeroviários não prejudica os vôos

A greve dos aeroviários (pessoal de terra), deflagrada à zero hora de ontem, pràticamente não afetou o tráfego dos aviões comerciais, que, com exceção dos aparelhos do Consórcio Real-Aerovias, prosseguem normalmente suas operações em todo o território nacional.

O Ministério do Trabalho, em consequência da greve, enviou as reivindicações dos aeroviários ao Tribunal Regional do Trabalho, para instauração do processo de dissídio coletivo.

O COMPARECIMENTO

Segundo apurou, ontem o DC, nos locais de trabalho, o comparecimento ao serviço nas emprêsas ocorreu nas seguintes proporções: Panair: nas oficinas de manutenção de Santos Dumont 30% do pessoal foram trabalhar e nas oficinas do Galeão, 10%. Nos escritórios, o comparecimento foi de 90%. Cruzeiro do Sul — oficinas 30% de comparecimento, pessoal de base (carregadores) 90% e escritórios 95%.

Os aparelhos do Consórcio Real Aerovias tiveram seu tráfego sèriamente afetado pois suas oficinas em São Paulo foram paralisadas pela greve.

Acreditam os técnicos que se a greve perdurar por mais alguns dias o tráfego dos aviões será prejudicado, pois os mecânicos que estão comparecendo ao trabalho (cêrca de 30% apenas, do normal) não poderão dar conta do serviço, mantendo todos os aparelhos das emprêsas em condições de vôo.

CONCILIAÇÃO

Para tentar conciliar os interêsses dos aeroviários e seus empregadores, o Tribunal Regional do Trabalho convocou para amanhã, às 10 horas, a primeira audiência de instrução do processo de dissídio coletivo, a fim de apresentar uma proposta capaz de ser aprovada pelos representantes dos dois sindicatos patronal e de empregados.

REUNIÃO NO DAC

No Departamento de Aeronáutica Civil houve ontem uma reunião, da qual participaram o brigadeiro Azambuja, tôdas as Companhias e o presidente do sindicato patronal, sr. Augusto Leivas Otero. Este declarou não haver sido cogitada a intervenção na greve através da convocação militar acrescentando que nenhuma medida conclusiva será to-

(Conclui na página 11)

SERÁ INICIADA GRANDE PISTA DA PERIMETRAL

A primeira pá de cimento no trecho que iniciará a grande pista elevada da Avenida Perimetral será colocada, hoje, às 11 horas, pelo prefeito Negrão de Lima, durante uma breve cerimônia que destacará a importância das obras dessa moderna avenida.

O Prefeito se fará acompanhar de secretários gerais da PDF e de diretores de serviços diretamente ligados à realização das grandes obras de viação municipal.

Terra pouco atrasa num século: fração

— O retardamento do movimento de rotação da Terra é da ordem de um milésimo d esegundo em cem naso — informou, ontem, o prof. Lélio Gama, coordenador do Ano Geofísico Internacional no Brasil, ao anunciar que o Obesrvatório Magnético de Tatuoca, instalado a 27 quilômetros de Belém, está estudando as alterações de atraso e aceleramento da rotação terrestre.

Inofrmando que o atraso e aceleramento se compensam no decorrer de um ano (no fim de um século há uma vantagem de um milésimo de segundo para o retardamento), o professor Lélio Gama disse que o atrito cósmico, determinado pela atração da Lua e do Sol, é o responsável pelo fenômeno.

FINS DO OBSERVATÓRIO

Tais observações estão entre as finalidades do Observatório Magnético de Tatuoca, bem como a medição do magnetismo terrestre, o fornecimento de elementos básicos para os trabalhos de prospecção geológica no norte do país, inclusive quanto a pesquisas de petróleo.

Neste caso, o Observatório de Tatuoca será uma estação permanente de referência que poderá fornecer informações precisas sôbre variações do campo magnético, que possam afetar os levantamentos regionais aeromagnetométricos; de maneira a facilitar uma preciosa interpretação geológica das cartas magnéticas respectivas.

RADIAÇÃO CÓSMICA

Informou o prof. Lélio Gama que, quanto ao Ano Geofísico Internacional, o Observatório de Tatuoca já iniciou medidas espe-

(Conclui na página 11)

Era a jacto: obsoleto aeroporto Congonhas

S. PAULO, 12 (DC) — A aposentadoria do aeropôrto de Congonhas, julgado incapaz de suportar o volume de tráfego atual na era do jacto, é a consequência imediata da resolução aprovada por um grupo de estudos da II Conferência Regional de Navegação Aérea, pedindo a construção de um novo aeródromo internacional, em São Paulo, no prazo máximo de cinco anos.

Enquanto espera que o novo aeródromo fique pronto, a administração do de Congonhas deverá aumentar as luzes de aproximação. Esta melhoria foi ainda sugerida para os aeroportos do Galeão, no Rio, Guararapes, em Recife, e de Buenos Aires, enquanto o de Pôrto Alegre, segundo relatório apresentado ao Conselho Regional, terá que ser também mudado de lugar.

PARA USO NO FUTURO

O Grupo de Estudos assinala que novos aeroportos terão que ser construídos em Lima, no Peru, em Santiago do Chile e na cidade colombiana de Cali; os de Cochabamba, La Paz e Santa Cruz, na Bolívia, terão que repavimentar a pista e a plataforma; o de Belém, instalar luzes de umbral e de pista; o de Recife reformar as pistas de aterragem, melhorar a iluminação e instalar faróis de perigo; e, finalmente, os do Galeão e de Montevidéu combinar ajudas visuais com as luzes de aproximação.

O prazo de cinco anos para "aeródromos terrestres de uso regular, no "futuro", contará a partir da aprovação do informe pelo Conselho da Conferência.

CENTROS DE ANÁLISE

Uma decisão do plenário da Conferência estabelece que as análises aéreas compreenderão três modalidades: análisees de superfície, baseadas nos quadros sinóticos das zero hora e das 12 horas Greenwich; análises reais em altura, uma vez por dia, para o nível de 500 mb, baseados nos dados sinóticos das 12 hs; e, por

(Conclui na página 11)

"CHICÃO" PEDIU NOME DE LAIKA EM RUA DO RIO

Demonstrando uma justificada gratidão aos animais, o sr. Francisco Durso, banqueiro do "jôgo do bicho" licenciado, e, por intermédio dêles, em vilegiatura na vereança, apresentou, ontem, à Câmara Municipal um requerimento pedindo ao Prefeito que desse o nome da cadela "Laika" a uma rua do Distrito Federal.

Mas, em face de uma apêlo formulado pelo vereador Couto de Sousa, que destacou a impropriedade de perpetuar-se, no Rio, a aventura da única tripulante do "Sputnik II", o sr. Durso decidiu finalmente, mas a contragôsto, retirar seu pedido.

DURSO EXPLICA

Justificando o requerimento o vereador Francisco Durso afirmou que "a cadela era merecedora da homenagem não só por ser o cão o melhor amigo do homem como também por ter servido a experiências científicas, chamando para si a atenção de todos os países civilizados".

Temendo, entretanto, que se vislumbrasse na sua lembrança, o fruto de alguma incontida inclinação esquerdista, o sr. Durso apressou-se em declarar que seu pedido "não importava em qualquer solidariedade do autor a idéias políticas ou filosófi-

(Conclui na página 11)

Contra leprosário em S. Cruz: apêlo

Para fazer um apêlo ao Presidente da República no sentido de que impeça o despêjo de mais de 300 família de camponeses de Santa Cruz, em cujas terras a Prefeitura pretende construir um leprosário — estêve, ontem, no DC, uma comissão, que exibiu um memorial a respeito, com inúmeras assinaturas.

Alegam os membros da comissão que os lavradores — se não houver uma providência do Presidente — serão despejados das terras que trabalham há anos, produzindo frutos e legumes que são consumidos pela população carioca, sem qualquer in-
de que impeça o despejo de mais de 300 famílias de camponeses
ficaram.

APÊLO A JK

Comissão de lavradores de Santa Cruz, ontem no DC., representando cêrca de trezentas famílias, quando exibiam um memorial de apêlo ao Presidente da República, a fim de que seja impedido o despêjo, em cujas terras a Prefeitura pretende construir um leprosário.

LOCAL IMPRÓPRIO

— Além de tirar as terras de centenas de lavradores que têm, muitos dêles, famílias numerosas — disse a Comissão — a Prefeitura erra, ainda, ao pretender construir um leprosário em Santa Cruz. O local é dos mais impróprios. Os esgotos daquele isolamento para lázaros seriam feitos através das valas que passam pelo Hospital Pedro II, pelas proximidades do I Batalhão de Engenharia do Exército e por centenas de lotes do Núcleo Colonial de Santa Cruz. Aquelas valas iriam escoar para o Rio Itá, que deságua junto à Praia de Sepetiba.

PROMESSA ELEITORAL

Em seu memorial, que entregaram ontem no Catete, os lavradorem lembram ao Presidente uma frase de um discurso que teria feito, em Santa Cruz, por ocasião da campanha eleitoral. Afirmam os camponeses que o sr. Juscelino Kubitschek teria declarado, naquela ocasião:

"Como médico, condeno e, como político, não permitirei que se construa um leprosário nas imediações de Santa Cruz".

PREJUDICARIA POPULAÇÃO

Com o despêjo daquelas 300 famílias de camponeses, iria sofrer, também, a população carioca, a quem êles fornecem, semanalmente, 12 caminhões de legumes e, anualmente, mais de 40 mil caixas de laranjas.

Poços artesianos abalam edifícios

— A ocorrência atual de algumas rachaduras em pilastras de edifícios de apartamentos, principalmente na Zona Sul, deve-se à ilegalidade na construção de poços artesianos — declarou-nos, ontem, o engenheiro José Leite Pitanga, Diretor do Departamento de Edificações da Prefeitura.

Anunciando que tomará providências a fim de evitar a repetição dessa irregularidade, acrescentou o sr. José Pitanga: — Proibirei essa captação de água nos edifícios, de vez que prejudica a sua estrutura, ameaçando-lhes a segurança.

DIVERSOS LAUDOS

A fim de dar maior autenticidade à sua afirmação de que a segurança dos edifícios tem sido abalada com a frequente captação de água de forma irregular, acentuou o Diretor do Departamento de Edificações:

— Tenho recebido últimamente diversos laudos de peritos indicando os poços como os principais responsáveis pelas rachaduras e fissuras em pilastras e vigas dos edifícios de apartamentos.

LEI FEDERAL

— Existe uma legislação federal — concluiu o sr. José Pitanga — sôbre o assunto. Dedico-me a estudá-la, nesse momento, e, dentro de alguns dias proibirei, com fundamento nela a retirada de água do subsolo dos edifícios.

Para Govêrno é coisa séria: abastecimento

— Nenhum govêrno anterior empreendeu tentativa mais séria de resolver o problema do abastecimente — afirmou, ontem, o sr. Orfilo Gonçalves Dias, presidente da Bôlsa de Gêneros Alimentícios, que, em companhia de vários diretores da BGA, visitou o Conselho Coordenador de Abastecimento.

Em palestra com o coronel Valter Santos, presidente do CCA, o sr. Orfilo Gonçalves Dias, depois de louvar o trabalho que vem sendo ali realizado, manifestou o desejo de que as duas organizações possam vir a trabalhar em regime de cooperação e afirmou que "sem estudo de base e planejamento bem orientado, nada se pode fazer de útil e duradouro".

SOLUÇÃO RACIONAL

Após fazer um balanço das atividades do CCA, disse o sr. Orfilo Gonçalves Dias que os governos vindouros encontrarão nelas os elementos indispensáveis à solução racional de todos os problemas de abastecimento de gêneros alimentícios no país.

Acompanharam o sr. Orfilo Gonçalves Dias em sua visita ao CCA os srs. Mateus da Rocha, Mário Teixeira de Carvalho, Ilídio de Oliveira Costa, diretores; Germano Teixeira Leite, Ricardo de Andrade, conselheiros; e Edgard Rhil, superintendente da Bôlsa de Gêneros Alimentícios.

Coluna do Servidor

PESSOAL DE OBRAS

A situação do pessoal de obras diverge do Plano elaborado pelo DASP, ora em tramitação na Câmara, para o Substitutivo da CAC.

PLANO DO DASP — Estabelece o Plano do DASP, a respeito do pessoal temporádio e de obras: "O Serviço Civil do Poder Executivo será atendido, quando se trate de atividade transitória ou eventual: a) por pessoal temporário admitido a conta de dotação global, recurso próprio do serviço ou fundo especial criado em lei; b) por pessoal de obras admitido para realização de obras públicas, durante sua execução. O pessoal temporário e o pessoal de obras ficarão sujeitos ao regime de emprêgo previsto na Consolidação das Leis do Trabalho e na legislação vigente peculiar àquele regime de emprêgo. O salário do pessoal temporário e do pessoal de obras deverá enquadrar-se dentro das condições regionais do mercado de trabalho e, na sua fixação, serão considerados os encargos e obrigações a desempenhar".

SUBSTITUTIVO — Pelo Substitutivo da Coligação de Associações Pró-Classificação, "o atual pessoal admitdo à conta de dotações globais, recursos próprios de serviço, fundo especial criado em Lei e regime de "acôrdo", passará automàticamente à condição de funcionário efetivo e estável, integrando os Quadros de que trata esta lei. O pessoal temporário fica sujeito ao estatuído pela Lei n. 1.711, de 28 de outubro de 1952 e em tudo o que não se oponha a esta lei. O salário do pessoal temporário deve enquadrar-se dentro das condições regionais do mercado de trabalho, e na sua fixação serão considerados os encargos e obrigações a desempenhar, em confronto com a remuneração das mesmas atividades nos quadros do Serviço Público. Ao pessoal temporário se contará, para efeito de aposentadoria e disponibilidade, quando nomeado funcionário, o tempo de serviço prestado naquela qualidade. O pessoal temporário contribuirá para cada Instituto de Previdência Social conforme a natureza da obra ou serviço que esteja prestando".